DAŽOS VĀRDOS

10.000 ārzemnieku vēl paredzēts uzņemt amerikāņu armijā papildus līdz šim uzņemtiem 2500 vīriem, — paziņoja ASV aizsardzības viceministre Anna Rozenberga Frankfurtē. Uz pirmajām 2500 vietām bija pieteikušies 2609 kandidāti.

Aicinājums Stalinam uz sarunām ASV jautājumā par prezidenta Trumena rakstāmgalda brīdi, kad saņemta augstākās padomes prezidija priekšsēža Švernika vēstījums, — ziņo Lielbritānijas informētas UN aprindas.

Lielākā zemes gāzes degšana vācu naftas urbumu vēsturē notika Grosgeravā, pie Darmštates. Pa 30 cm platu urbuma caurumu gāze izvirda ar 90—100 atmosfairu spiedienu, kādēļ arī liesmas pirmajā dienā šāvās 90—100 m augstumā. Pēc 3 diennakšu ilgas degšanas gāzes strūkla otrdienas rītā pati no sevis izdzisa. Spektra analizē konstatēta naftas sastāvs, tādēļ urbumus turpinās līdz 1700 m dziļumam.

Šanhajā jūlija atkal pakārti 396 „ienaidnieki", bet 3000 personām piespriesti cietumsodi.

Lielbritānijas ārlietu viceministrs Dērbšīrs, pēc 2 nedēļu ilgā atvaļinājuma, ko tas pavada Jugoslavijā, paliks tur vēl trešo nedēļu, lai turpinātu oficiālās apspriedes ar maršalu Tito un Belgrades valdību.

Turpināt DP repatriāciju uz Pad. savienību ASV augstais komisārs atļāvis padomju militārajai misijai Frankfurtē.

511 karātu smagu dimantu atradis kāds afrikānis, kas kopš 24 gadiem meklē dimantus Kimberlejā, Dienvidafrikā. Atradums vērtība vismaz 470.000 DM.

Amerikāņu augstā komisāra Mekkloja atlaišanu tuvākos mēnešos ar ASV vēstnieka Merfiju sagaida Londonas diplomātiskās aprindas.

Kūdīt uz Pad. savienību amerikāņu Brīvības komiteju ierosinājis demokrātu senators Makmehons.

Bruņošanās produkciju pēdējos 2 gados vairāk nekā divkāršojušas Eiropas Atlantijas valstis, — teikts Māršala plāna administrātora gada ceturkšņa pārskatā, kas šonedēļ nolasīts ASV kongresam. Sogad paredzēts trīskāršot produkciju no jauna divkāršot.

Standarta bumbas ražos ASV, Lielbritānijā un Kanādā, — ziņo tautas vietnieku nama budžeta komisijā ASV aviācijas apgādes daļas priekšnieks pik. Fērfekss. Paredzēts ražot 750, 1000, 3000 un 10.000 mārc. smagas standartbumbas.

MŪSU ABONENTU IEVĒRĪBAI ANGLIJĀ

[illegible] ar pārkārtojumiem laikraksta [illegible] Anglijā, lūdzam abonenti[illegible] laikraksta pasūtināja mūsu [illegible] pārstāvei E. Andriņai, [illegible] LATVIJU pasūtināt un [illegible] maksājumus kārtīgi [illegible] A.

[illegible] BERGA

[illegible] N. 10.

LCK apgāds LATVIJA

Atomieroču lietošanu Korejā saruna izjukšanas gadījumā paredzēja New York Post ierēdnieks Roberts S. Allens.

Hjalmars Šachts, bij. Vācijas valsts bankas prezidents un saimniecības ministrs, pagājušā nedēļā ieradies Indonēzijas galvaspilsētā Džakartā.

Ģen. Makartura atteicies no piedāvātā doktora goda nosaukuma Remingtona-Randa raksāmmašīnu sabiedrībā un izskaidrojis pievēršanos politikai arēnai. Domā, ka viņš kandidēs prezidenta vēlēšanās republikāņu pusē.

„Mazo gaisa tiltu" starp Berlīnes rietumsektoriem un Rietumvāciju, pagaidām ar 5 līdzekļiem, iekārtojuši rietumu sabiedrotie, lai uzturētu eksporta preču satiksmi, ko pēdējā laikā apgrūtināja padomju iestādes.

Pirmā angļu atombumba tuvākā laikā ekspedēšot Dienvidaustrālijas izmēģinājumu laukā ziemeļos no Adelaides, — sensacionālā ziņā ziņoja Daily Telegraph.

Spānijā apcietināti 22 komunisti, kas Katalonijā gribējuši nodibināt sociālistisko vienotā partiju pēc Vācijas austrumu joslas SED parauga.

Apbrunojumu vienai divīzijai, vērtībā 40 milj. dolaru, Kanāda šo mēnesi nosūta uz Eiropu.

1,2 milj. vīriešu un sieviešu patlaban bruņojas padomju armijā, pēc britu aizsardzības ministrijas ziņām. Padomju gaisa spēkos esot 20.000 lidmašīnu, bet flotē vairāk par 300 kuģiem.

1000 itāļu un grieķu DP palīdzēs emigrēt uz ASV ar Māršala plāna summām.

Tālu austrumu [illegible] 1000 padomju [illegible] joslas iedzīvotāju, ziņo Berlīnes Telegraf. [illegible] princese Elizabete un princis Filips piedalīsies [illegible] ielūgumu pēc savas vizītes Kanādā [illegible] 25. oktobrī apciemot prezidentu Trumenu.

[illegible] padomju karš varētu izcelties [illegible] padomju uzbrukumu Irānai vai Jugoslavijai. [illegible] ārtoti ASV senātā brīdināja armijas [illegible] ērs Pāss. Līdzīgi izteicies gaisa spēku [illegible] priekšnieks ģen. Vandenbergs, [illegible] kongresam līdzekļus 5600 jaunu lidmašīnu būvei.

[illegible] ērčiļa apakšnemā brīdināja amerikāņus [illegible] trešais pasaules karš varētu izcelties [illegible] austrumos, ja ASV nepanāks nomierināšanos šajā pasaules daļā.

[illegible] pretzemūdeņu ieročiem apgādāta ASV [illegible] rastes aizsardzības flote vēl pēc neilga [illegible] Šermana rīkojuma.

[illegible] nks, kas spēj šaut braucot, drīz būs [illegible] armijas rīcībā.

[illegible] ijons amerikāņu krituši visos līdzšinējos [illegible] karos, ieskaitot pēdējos datus par Ko[illegible]

[illegible] illona un „dorona" miesas bruņas, kas [illegible] aizsargāt pret šauteņu lodēm, konstruē[illegible] ASV.

[illegible] strālija ir iemīļotākais vācu emigrantu [illegible] kis, jo tur tie cerot būt visdrošāki pret [illegible] u karu un atombumbām.

[illegible] ri padomju smagie kreiseri — Kirova [illegible] s 10.000 t Čapajev un Čkalov — nosūtīja jūras apkārt Norvēģijai devušies [illegible] Murmansku. Tie ir pirmie lielākie pēc [illegible] u kara kuģi, kas kopš pēdējā kara ar [illegible] šī Baltijas jūru.

[illegible] ilēpumaina turbolidmašīna 12 km augstumā [illegible] ā kādu naktī apmetusi līkumu ap Glāzgovu [illegible] un visu Klaidas rūpniecības centru Skotijā.

[illegible] ērbi ziemas karam piegādāti komunistu [illegible] ām Korejā.

[illegible] mākslīgas vilnas produkciju ASV gūs [illegible] egt trešdaļu iekšzemes patēriņa, ziņo [illegible] prese.

LATVIA
Latvian Newspaper
Nr. 60 (504), August 18, 1951
Publisher: Vilis Janums, (21a) Augustdorf b. Detmold, Lager, Germany; Phone Augustdorf 02.
Editorial and Business Office: (13b) Grafenaschau, Obb., Regierungslager, Germany.
Printer: Weilheimer Druckerei G. m. b. H., (13b) Weilheim, Obb., Germany.
Published once weekly. Circulation 7500. Sponsor — International Refugee Organization. — Membership: Association of the Free Press.

LATVIJA

LATVIAN NEWSPAPER

Nr. 60 (504)
Sestdien, 1951. g. 18. augustā
Iznāk reizi nedēļā sestdienās
Izdevējs: Latviešu Centrālā Komiteja.
Galv. redaktors: Maksis Cuļītis.
Apgāda un redakcijas adrese: (13b) Grafenaschau, Obb., Regierungslager, Germany.
Austrālijas redakcijas vadītājs: A. Šmits, 18, Linden Avenue, Wendouree, Ballarat, Vic., Australia.

LATVIJAS KAROGS BERLĪNĒ

ANTIKOMŪNISTISKA SANĀKSME BEZ RIETUMVĀCIJAS TRIMDINIEKIEM — PUSMILJONS APMEKLĒTĀJU, BET NEVIENA LATVIEŠA — EIROPAS ĪNIJAS IDEJA — BERLĪNES AKTUĀLITĀTE

Speciālziņojums Latvijai no Berlīnes

Kamēr Berlīnes austrumu joslā risinājās „Pasaules jaunatnes svētku spēles", šīs pilsētas rietumos notika vairāki pretkomūnistiski sarīkojumi, kuros piedalījās lūgti viesi — dažādi trimdas nacionālo grupu pārstāvji no brīvās pasaules. Tā pag. nedēļā Berlīnē ieradās LCK pārstāvis pie Incopore E. Vērmelis, sekojot Berlīnes senāta un Cīņas grupas pret necilvēcību politiskās nozares vad. Dr. Tilicha ielūgumam. Bez tam Berlīnē atlidoja arī slovaku nacionālās padomes pilnvarotais bij. ministrs M. Čerņaks, Incopore prezidents Suchaneks-Sucheckis, pārstāvot visas tanī apvienotās bēgļu organizācijas, kā arī čechu nacionālās (ģen. Prhalas) grupas priekšsēdis Dr. Pekaļskis un slovaku laikraksta Bohemia redaktors Horaks, kā arī citi Centrāleiropas un Balkānu valstu trimdas pārstāvji.

Ielūgumam bija tiešs sakars ar plašu pretkomūnistisku sanāksmi Titania palastā, ko kopīgi rīkoja trīs organizācijas: Eiropas ūnija, Cīņas grupa pret necilvēcību un Kongress kultūrālai brīvībai. Sekojot pēdējās organizācijas ielūgumam, Berlīnē no Parīzes ieradās mēnešrakstam Der Monat tuvu stāvošu aprindu — radikāli sociālistiski orientētu trimdinieku pārstāvji no Pad. savienības tagadējām satelītvalstīm, kas atestējās par vienīgajiem īstajiem demokratiskajiem trimdiniekiem, pārmetot no Rietumvācijas lūgtajiem viesiem fašistiskas tendences. Šī apstākļa dēļ Rietumvācijas trimdinieku un nacionālo grupu pārstāvji atteicās no aktīvas piedalīšanās Titania palasta protesta sanāksmē. Runātāji tanī komplektējās galvenokārt no minētajiem Parīzes ļaudīm. Kā zināms, sanāksmē runāja arī Berlīnes pilsētas vecākais prof. E. Reuters, izsakot ticību drīzai Berlīnes un Vācijas atbrīvošanai no komūnisma jūga.

Tanī pašā laikā Berlīnē uzturējās daudzi citi dažādu trimdinieku nacionālo grupu pārstāvji un lūgti viesi. Tā, sekojot Free Europe ielūgumam, no Rietumvācijas Berlīnē lidmašīnā ieradās ap 40 dažādu tautību jauniešu un studentu, to vidū arī triju latviešu grupa. Jauniešu uzdevums bija piedalīties Radio Free Europe izstādes un kluba telpu iekārtošanā, kas reizē noderēja par vienu no daudzajiem kontakta punktiem pārnācēju uztveršanai no Austrumberlīnes. Izstādes mākslinieciskai iekārtošanai RFE bija aicinājis latviešu gleznotāju Ernu Geistauti. Daudzo valstu karogu vidū, kas nu jau otru nedēļu plīvo

(Turpin. 2. lpp.)

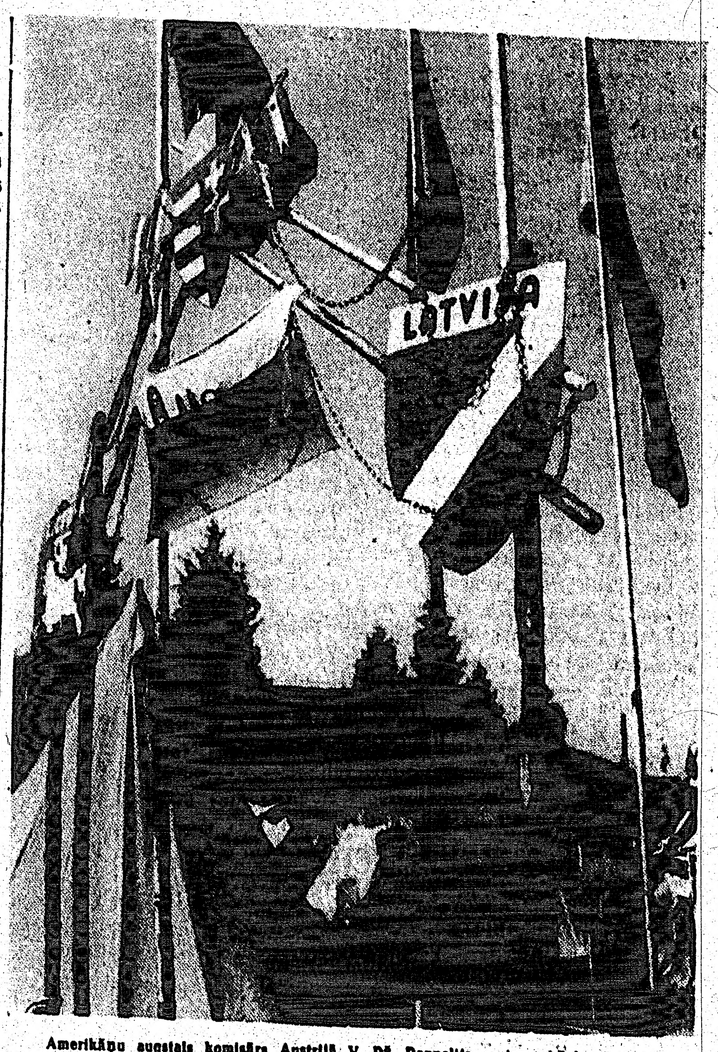

Amerikāņu augstais komisārs Austrijā V. Dž. Donnelijs apciemo bēgļu skautu novietojumu, kur pārstāvēta Krievija, Lietuva, Ungārija un Latvija.

(Skat. rakstu 2. lpp.)

„Miers bez brīvības nav nekāds miers!"

4. liberāļu kongresā Upsalā piedalās arī Baltijas valstu pārstāvji

Liberāļu 4. kongresā Zviedrijas universitātes pilsētā Upsalā 15 nāciju delegātu vidū bija arī vesela virkne bēgļu politisko grupu pārstāvju. Par ukraiņu pretestības kustību plašu ziņojumu sniedza G. R. B. Pančuks, bet par liberāļu kustības attīstību Polijā ziņoja Kunickis. Iespaidīgākā kongresa figūra bija franču advokāts, raksts nieks un žurnālists Davids Rusē, kas pats pieredzējis vergu darba nometņu baismas Buchenvaldē. Viņš izstrādājis rezolūciju, kas ne vien nosoda koncentrācijas nometnes, bet grib panākt to vispārīgu izskaušanu nākotnē. Ne mazāk interesants prominento liberāļu galerijā bija spāņu brīvības cīnītājs Salvadors Demadariaga, kas bija pēdējais republikāniskās Spānijas vēstnieks Londonā.

Latviešus liberāļu kongresā pārstāvēja M. Čakste, M. Salnā, J. Breikšs, ģen. E. Kalniņš uc. Igauņu 19 personu delegāciju vadīja prof. A. Perlics un sūtnis A. Varma. No lietuviešu puses piedalījās sūtniecības sekretārs Žilinskis. Kongresa rezolūcijā ietverta doma: „Miers bez brīvības nav nekāds miers — jo tikai brīvi cilvēki var garantēt mieru un novērst karu."

Spāņu diktātors — rūgta izvēle

Amerikāņu kongresa aprindās joprojām ļoti aktuāls Spānijas jautājums. Senāta ārpolitiskā komisija tikko pievienojusies ierosinājumam par 400 milj. dolaru atvēlēšanu Spānijas militārai un saimnieciskai atbalstīšanai. Pēc ziņojuma senātam, Franko armijā patlaban ir 22 divizijas, bet 30 dienās Spānija var mobilizēt 500.000 un gada laikā 1 milj. vīru, ja tā saņem vajadzīgo apbruņojumu.

Kamēr ASV vēl tieļējas ar saviem sabiedrotajiem par Spānijas uzņemšanu rietumu labiešu klubā, tikmēr pats ģenerālisims Franko cītīgi gudro, ko vēl izkaulēt no tēvoča Sama.

Franko rīcībā ir liela armija un stratēģiski ļoti izdevīgs ģeografiskais stāvoklis, tā ka Pentagona plānotājiem, kas pēdējā laikā sevišķi uzmanīgi vēro padomju karaspēka kustības, gribot negribot jākļūst aizvien nepacietīgākiem. Spāņu diktātora 400.000 vīru armija ir vislielākā Eiropā, un augstas spāņu amatpersonas apgalvojušas, ka divi nedēļās varētu mobilizēt vienu miljonu, bet piecās nedēļās — pat divi miljoni vīru.

„Arī gadījumā, ja Spānija būtu neapdzīvots tuksnesis," izteicās viens no rietumu militāriem atašejiem Madridē, „tai tomēr būtu milzu stratēģiska vērtība. Palūkojieties tikai uz ģeografisko karti un jūs tūlīņ sapratīsit."

„Nav šaubu, Spānija mums vajadzīga visādā ziņā," spriež kāds amerikāņu ģenerālis Rietumeiropā. „Krieviem tagad ir jau vairāk nekā 200 divīziju, un ikviens no mums zina, ka viņi varētu tagad jebkuru brīdi izlauzties cauri kontinentam, ja vien viņi to gribētu."

Šis amerikāņu ģenerālis piegājis lietas būtībai vistuvāk. Pēc ASV stratēģu ieskata, Pad. savienība var sākt uzbrukumu jo drīz, vēl pirms ir pabeigti Rietumeiropas aizsardzības darbi. Šie karaviri saka, ka viņiem tomēr esot jārēķinās ar varbūtību, par kādu politiķi un diplomāti ne labprāt grib debatēt, proti, ar ideju, ka Pad. savienība varētu jau vistuvākā laikā (oriģinālteksta bija teikts: rīt) ielauzties Rietumeiropā. Un viņi uzskata Pirenejus par vienīgo ģeografisko barjēru, ko ASV spēki savā pārrei zējā stāvoklī spētu noturēt.

Bet ideja par ASV „atkāpšanos uz Pirenejiem" nospiež kā smags lietuvēns Eiropas politiķu un militāro vadoņu prātus, jo viņi ļoti labi saprot, ka Rietumeiropas griba cīnīties un griba apbruņoties, kas jau tiecas atslābt, sabruks pavisam, līdz ko radīsies pārliecība, ka Sav. valstīm ir pajēgība vairs tikai uz Spāniju vien.

Franko zina labi, cik ļoti Spānijas militārais šarms jau ir iekārdinājis Sav. valstis, un viņš ir apņēmies prasīt par to augstu, jo augstu cenu. Vispirmā kārtā viņš pieprasa par brīvu labi daudz amerikāņu kara materiālu savas armijas modernizēšanai. Spāņu ģenerāļi saka, viņi paši varot sev saražot šautenes, ložmetējus, un arī mazliet vieglās artilerijas, bet viņiem gandrīz pilnīgi trūkstot dzīpu.

(Turpinājums 8. lpp.)

Šinī numurā lasiet:

LATVIJAS KAROGS BERLINE — Speciālziņojums Latvijai . . 1. lpp.
BRITU BRUŅOTIE SPĒKI PĀRCELSIES UZ BAZĒM KONTINENTĀ — Radikālas pārmaiņas angļu aizsardzības stratēģijā . . . . . 1. lpp.
24.500 KM AR 10 PĀĻU APAVU — Lietuvis kājām apkārt pasaulei 5. lpp.
HORMONU PĒTNIEKA VALSTĪBĀ — Latviešu zinātnieks jaunatklājumu pēdās . . . . . 6. lpp.
JAUNS TRIMDAS SPORTA REKORDS . . . . . 7. lpp.

Britu galvenos bruņotos spēkus pārceļs uz kontinentu

JAUNAS ARMIJAS, FLOTES, AVIĀCIJAS UN APGĀDES BAZES VĀCIJĀ, BEĻĢIJĀ UN HOLANDĒ

Gandrīz visu rēgulāro britu armiju, atskaitot Vidējos un Tālajos austrumos nepieciešamās vienības, turpmāk paredzēts pārcelt un novietot Vācijā, Beļģijā un Holandē, — ziņo Sunday Express militārais korespondents. Saskaņā ar jauno militāro programmu, kādu pieņēmusi britu aizsardzības ministrija, uz minētām zemēm paredzēts pārcelt arī visas armijai vajadzīgās noliktavas, apgādes centrus, darbnīcas utt. Šai „priekšējās līnijas" programmai būs pakļauta arī flote un gaisa spēki, un pastāvīgās bāzes Eiropas kontinentā novietos visas britu salās pieciešamās iznīcinātāju un dažādas citas gaisa spēku vienības, kuras pastiprinās Vācijā jau esošos sabiedroto aviācijas spēkus. Holandes un Beļģijas ostās iekārtos „uz priekšu izvirzītas" britu flotes bazes.

Kā tālāk ziņo Sunday Express, nākošā gada laikā uz jauniekārtotām apgādes bazēm šaipus Lamanša — Buloņā, Havrā, Šerbūrā un Sennazērā — nogādās pārtiku, municiju, degvielas un visāda veida apgādes rezerves, ieskaitot tankus un artileriju, kas nepieciešami aktīvas armijas uzturēšanai kontinentā. Jau sākta milzīgas jaunas bāzes izbūve Antverpenē, kā

(Turp. 8. lpp.)

Vai komūnisti „govi apēdīs"?

„Stāvoklis Irānā tikai tagad sāk kļūt patiesi bīstams," pirms dažām dienām paskaidroja kāds angļu naftas speciālists, tikko ieradies Londonā no Teheranas. Pirmajā mirklī šis apgalvojums šķiet pārspīlēts, jo Herimena ierosinātās Stouksa un Musadeka delegāciju sarunas guvušas reālus apveidus un dalībnieku valstu intereses varētu tapt apmierinātas — Irāni saglābtu savu naftu, angļi prestižu, bet amerikāņi nostiprinātu drošības joslu Tuvajos austrumos.

LINARDS LAUVA

Un tomēr arī šeit, tāpat kā visur citur, kur vien kas notiek, draudīgi izstiepušies Kremļa sarkanie taustekļi. Stāvokli Irānā raksturīgi komentējis Teheranas parlamenta loceklis Dr. Saifpurs Fatemi, kas patlaban viesojas Prinstaunas universitātē ASV. Ieteikdams Angļu-irāņu naftas sabiedrības vietā nodibināt jaunu sabiedrību, kur būtu līdzīgi pārstāvētas un ieinteresētas Lielbritānija, ASV un Irāna, Fatemi nopietni brīdināja no komūnistu iejaukšanās briesmām Irānā. Tagadējo stāvokli Teheranā viņš raksturoja šādi: „Amerikāņi baro govi, bet slauc to ļoti reti. Angļi baro reti, bet slauc par biežu. Komūnisti govi apēdīs." Un tiešām — Iranas komūnisti naftas nacionālizācijas jautājumā pēdējās nedēļās kļuvuši atkal sevišķi rosīgi un nākuši klajā ar jauniem „rezerves" saukļiem un argumentiem. Ja tudechu partija visu laiku varēja mierīgi noraudzīties viņiem labvēlīgā cīņā par naftu, angļu-irāņu attieksmju sabrukumā, darbu pārtraukumā Abadanā, sekojošā bezdarbā un valsts kases krizē, un ja šī partija varēja slavināt katru ministru prezidenta soli un lamāja angļus līdzīgi viskrasākiem nacionālistiem, tad kopš neilga laika nostāja pēkšņi mainījusies.

Komūnistiem draud jaunas briesmas. Vienošanās, kas šķiet kļuvusi reāla ar Herimena iejaukšanos, bija signāls jaunai cīņai. Tagad „krāpniece" vairs nav „kolonIālā laupītāja" Lielbritānija, bet „imperiālistiskā" Amerika. Ministru prezidents Musadeks vairs nav patriots, kas Iranai saglābis naftu, bet „vājais vīrs kapitālistu rokās". To atkārtoti deklarē Aserbeidžanas „nacionālais raidītājs", kas pēdējās nedēļās pārgājis etrauja triecienā. Komūnistiskā raidītāja uzbrukumos vērojamas divas tendences — abas visai bīstamas Irānai.

No vienas puses, komūnisti kūda Aserbeidžanas un atsevišķas kurdu ciltis uz sacelšanos. Tiem atgādina, ka 1945. g. komūnistu vadībā nodibinātā „brīvā Aserbeidžana", ka notikušas sarunas un cīņas, ka „brīvā valdība" aizbēgusi uz Pad. savienību. Atgādina arī, ka pag. gadā notikušas asās sadursmes ar Džavanrudas kurdu cilti, kas mitinās ziemeļrietumos no Teheranas un kas bijusi apgādāta ar ieročiem no Pad. savienības. Balstoties uz šiem dumpīgiem elementiem, Aserbeidžanas padomju raidītājs neslēptā valodā aicina kurdus un aserbeidžaņus nodrošināt savu „brīvību" pret „nebrīvo" Teheranas valdību. No otras puses, raidītājs cenšas sēt naidu un neapmierinātību pret premjēru Musadeku pašā Irānā. Ministru prezidentam prasa, lai tas ievēro „progresīvu Iranas pilsoņu" padomus un izvairās no „imperiālistisko amerikāņu intrigām". Kādā no pēdējiem raidījumiem pat ziņoja, ka amerikāņi, slēpdamies aiz naftas speciālistu maskas, sastādot Irānā armiju no bijušiem nacistiem un fašistiem.

Vērojot Teheranas sarunu gaitu pēdējās dienās, šķiet, ka ministru prezidents Musadeks tomēr vēl pēdējā brīdī izpratis komūnistiskās briesmas un atzinis, ka pret šāda veida draudiem ir tikai viens līdzeklis — ciešāka sadarbība ar rietumiem. Nav gan noliedzams, ka šī, kaut arī pozitīvā Teheranas premjēra nostāja acumirklīgās briesmas vēl pavairo. Tudechu partijas starplaikā apzināti atslābušā pagrīdes darbība atkal kļūst bīstami rosīga, un Teheranas valdībai drīz vien savi skatieni no Abadanas dienvidos būs jāpievērš ziemeļu provincēm un kurdu apgabaliem. Iranas pārvēršanās par otru Koreju, kur padomju aserbeidžaņi un kurdi uzņemtos ziemeļkorejiešu lomu, vēl nebūs novērsta ar Teheranas, Londonas un Vašingtonas eventuālo vienošanos naftas jautājumos.

NEAIZMIRSTIET, ka sestdien, 18. un svētdien, 19. augustā notiek Latviešu centrālās padomes Vācijā

VĒLĒŠANAS!

(Skat. rakstu 2. lpp.)

Latvieši Vācijā vēlēs savu centrālo pārstāvību

Šestdien, 18. un svētdien, 19. augustā Vācijā dzīvojošie latvieši tiešās un aizklātās vēlēšanās pa apgabaliem ievēl savu trimdas pārstāvību nākošiem diviem gadiem — Latviešu *centrālo padomi Vācijā (LCPV)*, kurā uz katriem 300 balstiesīgiem vēlētājiem ievēlams 1 loceklis. Vēlēšanās var piedalīties visi, kas sasnieguši 18 g. vecumu un pieder trimdas latviešu kopībai resp. par š. g. pirmo pusgadu samaksājuši tautas kopības nodevu vai no tās atbrīvoti.

Vēlēšanu zīmes, kurās ierakstīts vairāk kandidātu nekā apgabalā paredzēts ievēlēt LCPV locekļu, vai kurās izdarīti kādi lieki ieraksti vai labojumi, ir nederīgas. Vēlēšanas uzskatāmas par derīgām, ja tajās piedalījušies no mazāk kā puse attiecīgā vēlēšanu apgabala balstiesīgo vēlētāju. Par ievēlētiem uzskatāmi tie kandidāti, kas dabūjuši lielāko balsu skaitu, pie tam ne mazāku par 15 proc. no nodotām balsīm. Balsīm dalīties, par ievēlētu uzskatāms gados vecākais. Ja pirmais vēlēšanu gājiens nedod galīgu rezultātu, tad 14 dienu laikā izsludināmas jaunas vēlēšanas. Par vēlēšanu komisiju nelikumībām 7 dienu laikā var iesniegt sūdzības attiecīgā apgabala vēlēšanu komisijai.

Ziemeļreinas-Vestfāles apgabalā par kandidātiem izraudzīti: Voldemārs *Ždanovskis*, *Brunis Rubess*, Alfrēds Mucenieks, Kārlis Augstkalns, Olģerts Lapiņš un Artūrs Silgailis.

Lejassaksijas apgabalā: Paulis Ludvigs, Haralds Hardelis, Roberts Žiglevics, Imants Lapsiņš, Oto Šrams, Jūlijs Būmanis, Pauls Ašmanis, Žanis Unāms, Antons Abakuks, Rūdolfs Bangerskis, Arvīds Krīpens un Vilis Hāzners.

Šlēzvigas-Holšteinas apgabalā: Vilis Janums, Augusts Vanags, Jūlijs Zakis, Krists Šteinbergs, Eduards Tīdemanis un Jānis Daģis.

Virtembergas-Bādenes apgabalā: Voldemārs Skaistlauks, Ādolfs Šilde, Roberts Purs, Jēkabs Avots un Jānis Rumba.

Bavārijas apgabalā: Herberts Tillers, Alfons Avotiņš, Kārlis Dzenitis-Zeniņš, Egons Kazekovskis, Artūrs Voitkus, Ādolfs Ozoliņš, Kārlis Graudiņš, Amālija Olava, Antons Zviedris, Auguste Ābolina, Jūlijs Kublenieks, Janis Lukstiņš, Roberts Ancāns, Vilhelms Lesiņš un Herberts Zāgars.

Franču joslā: Kārlis Siliakovs un Vilis Janums.

18.000 dalībnieku un 100.000 apmeklētāju pasaules skautu džamborejā Bad Išlā

Ar kopīgu parādes gājienu, piedaloties 32 nāciju pārstāvjiem, pirmdien beidzās 10 dienu ilgā pasaules skautu džamboreja Bad Išlā. Savā atvadīšanās runā pasaules skautu kustības vadītāja pilkv. Dž. Skiners Vilsons teica, ka 7 torņu vietā, kas bija celti šīs, septītās, džamborejas atklāšanai, tagad uzcelts viens, kas simbolizē lielās skautu ģimenes vienību. Runātājs beidza ar labās gribas vēstījumu, ko 1931. g. — pasaules skautu pirmajā džamborejā Londonā — bija teicis tagad jau mirušais skautisma tēvs lords Bēdenpauls.

Džamborejas milzīgā telšu pilsēta celta skaistajā apvidū starp Išlu un Strobļu, kur kādreiz bija Austrijas keizaru vasaras rezidence. Tur bija sabraukuši ap 18.000 skautu, dažkārt mērojot milzīgus attālumus, kā, piemēram, Kalifornijas pārstāvji, kas veikuši 10.000 jūdžu. Ievērojamākie viņu vidū bija 75 g. v. „krusttēvs" Oto Hornings no Detroitas, kas ir arī vecākais aktīvais amerikāņu skauts, britu tautu saimes skautu priekšnieks lords Rauelens un lēdija Bēdenpaula — starptautiskās skautu organizācijas dibinātāja atraitne.

Desmit dienu ilgā sanāksme bija pievilinājusi 100.000 apmeklētāju, pie kam pēdējā svētdienā vien to bija pārī par 20.000, kas gan braukšus, gan kājām ieradās Bad Išlā, lai vērotu džamborejas beigu sarīkojumus. Pie nometnes ieejas saskaitīti vairāk nekā 2000 auto, un arī tad vēl dzelzceļš un autobusi tikko spēja pārvadāt daudzos apmeklētājus. Skauti bija rīkojuši daudz dažādu priekšnesumu, starp citu arī „krusta kaprotāju kauju ar saraceņiem", futboleacīksti starp Austrijas un Burmas komandu, kā arī tiltu būves sacensību, kur sevišķi izcēlās itaļu skauti.

Starp nometnes apmeklētājiem bija arī daudz prominentu personu, kā Austrijas kanclers L. Figls, kura dēls Hanss atradās nometnotāju vidū, kā arī amerikāņu augstais komisārs Austrijā V. Dž. Donnelijs. Pēdējais viesojās arī padomju okupēto valstu skautu grupā, kurā ietilpa arī latvieši un lietuvieši no Vācijas rietumu joslām. Še sarunā ar skautiem augstais komisārs starp citu teica: „Es ceru, ka brīvība, ko jūs baudiet, kādu dienu sniegsies arī pāri jūsu dzimtajai zemei un visi jūsu tautieši varēs dzīvot brīvu dzīvi."

Plašajā jauniešu sanāksmē, kur, daudzajām valodām par spīti, valdīja vislabākā saprašanās, džamborejas dalībnieki guva daudz jaunu draugu un paliekamu iespaidu. Feskas, turbāni un citāda veida galvas segas mijās ar skautu platmalēm, kas kopā ar dažādajiem ietērpiem un kaklautiem radīja īpatu kolorītu. Džamborejas grandiozos apmērus raksturo tas, ka 10 dienu laikā nometnotāji patērējuši 250 t maizes, 206 t gaļas, 73 t sakņu, 150.000 olu un 125 t citu pārtikas produktu, kā arī 250 galonu piena dienā.

Mūsu laikraksta nākošajā numurā sniegsim latviešu skautu grupas dalībnieka vērojumus džamborejā.

Šīkās Lielbritānijas ziņas

Dievkalpojumi

Londonas latviešu draudze, prāv. B. Fedders, Montpelier Place, Kristus bazn., 19. augustā, pl. 18.30.

Līdsas draudze, māc. E. Bergmanis, Līdsā, Emanuel Church, 19. augustā, pl. 16.

Londonas latviešu draudze, māc. R. Slokenbergs, kristīti: Anna Kornēlija Kipluka, Tamāra Knopa, Austra Knopa un Brigita Gaida Peka; mirusi Līna Jāpiņa.

Ziemeļanglijas - Bradfordas draudze, māc. R. Āboliņš, Jorkā, Trinity bazn., Micklegate, 18. augustā, pl. 17. — Jauniešu izbraukums uz Jorku 18. augustā. Sapulcēšanās Leeds City stacijā pl. 12.30.

Mančesteras draudze, māc. P. Namgauds, Mančesterā, Annas bazn., iesvētes dievkalpojums ar dievgaldu, 19. augustā, pl. 15.

Skotijas draudze, māc. J. Sapiets, Kilderas nometnē, 19. augustā, pl. 19. Sprediķos viesis māc. R. Āboliņš.

Vidusanglijas draudze, māc. E. Sarkanbārdis, Risk. Raidera bazn. Birminghemā, kristības (angļu un latv. valodā), 18. augustā, pl. 14. — Dievkalpojums Vistovas pils. bazn., 19. augustā, pl. 15. Pēc tam kopīga tēja. Satiksme no Lesteras ar 639. busu no Northampton Sq. pl. 11,05; 13,05; 14,05. — Risk. Raidera bazn. Birminghemā, 25. augustā, pl. 18. Sprediķos amerikāņu māc. D. Ostergrens. Pēc dievkalpojuma filmas izrāde draudzes zālē. — St. Thomas bazn. Koventrijā, māc. D. Ostergrens, 26. augustā, pl. 16. Pēc dievkalpojuma filmas izrāde draudzes zālē.

Katoļu draudze, Sv. Misa St. Patrick R-katoļu bazn., Westbury Street, Wolverhemptonā, 19. aug., pl. 12,15.

Citi sarīkojumi

Komponista T. Kenina lekciju vakars ar skaņu plašu demonstrējumiem, Līdsā, Presbiteriāņu bazn. telpās, 18. augustā, pl. 19. Ieeja pret labprātīgiem ziedojumiem.

DVF Bradfordas nod. sarīkojums St. Chads School, St. Chads Road, Bradford, telpās: Londonas DV drāmas vienizrāde ar M. Zīverta skumjo komēdiju Cenzūra; pēc izrādes deja! 25. augustā, pl. 18.

*

Visas latviešu organizācijas, biedrības utt. Anglijā aicinām iesūtīt ziņas par nākamiem sarīkojumiem mūsu Londonas līdzstrādniekam V. Skultānam, 3, Prospect Place, Child's Hill, London N. W. 2.

Prasa izkārtot bēgļu pensiju jautājumu

Vācijas amerikāņu joslas DP nacionālo komiteju IRO sakarvirsnieks Dr. O. Pirkmajers iesniegumā International Social Service norāda, ka nacionālās komitejas grib pasākt *jaunu akciju, lai panāktu kādu atrisinājumu bēgļu invalīdu, veco ļaužu, atraitņu un bāreņu pensiju un renšu jautājumā. Šis jautājums galīgi būs atrisināms tikai vēlāk ar starptautiskiem nolīgumiem, bet attiecīgajām* bēgļu grupām tomēr **palīdzība vajadzīga jau tagad, kādēļ jau tagad būtu** jārod kāds pagaidu atrisinājums. Nacionālās komitejas ierosina Vācijā paliekošo ārzemju bēgļu pensiju jautājumu kārtot šādi: vispirms būtu jānosaka **personu grupas, kas būtu tiesīgas pretendēt** uz šāda veida palīdzību un jāizrauga kāda starptautiska institūcija, — īpaša komisija vai Hāgas starptautiskās tiesas nodaļa — kurai šīs pretenzijas būtu jāpārbauda. Pēc tam ar Pasaules bankas, citas starptautiskas bankas vai' citu aizdevumu Vācijai būtu jāsagādā līdzekļi pagaidu pensiju un citu maksājumu kārtošanai. Apvienotās nācijas būtu jālūdz palīdzēt attiecīgā aizdevuma izgādāšanā, kā arī vēlāk rūpēties par problēmas galīgo izkārtošanu.

Jautājuma atrisināšana sevišķi svarīga Vācijas DP, jo vācu bēgļiem ar īpašu Bonnas likumu tiesības uz pensiju jau piešķirtas. Tādā kārtā būtu novērsts stāvoklis, ka daudzi ārzemju bēgļi, kas visu savu mūžu kārtojuši iemaksas, lai nodrošinātu sev vecuma pensiju, pamesti postam, vai spiesti iztikt ar niecīgiem vācu sociāliem pabalstiem.

*

Visas latviešu organizācijas, biedrības utt. Anglijā aicinām iesūtīt ziņas par nākamiem sarīkojumiem mūsu Londonas līdzstrādniekam V. Skultānam, 3, Prospect Place, Child's Hill, London N. W. 2.

Gautingas sanatorija tagad viena no lielākajām Eiropā

Piedaloties daudziem goda viesiem no Bavārijas valdības, amerikāņu komisāra, IRO un citu organizāciju aprindām, pag. nedēļā notika Gautingas tbc sanatorijas oficiāla nodošana vācu pārvaldei. Tai pašā laikā formāli atklāja sanatorijas ēkas jaunu spārnu, kas izbūvēts ar 2 milj. DM piemaksu no IRO puses un palielina slimnīcas gultu skaitu uz 1150. Reizē ar to Gautingas tbc sanatorija kļuvusi par vienu no lielākajām Eiropā.

Līgums starp IRO un Bavārijas valdību arī turpmāk nodrošina slimniekiem-bēgļiem tādu pašu aprūpi un apgādi kā līdzšinējos 4 gados. Agrāko vācu armijas lazareti uz 50 gadiem īrē Bavārijas valsts apdrošināšanas pārvalde, kurai sanatorijas finančēšanai līdzekļus dos valdība. Līgums vēl nosaka, ka Gautingā tagad nodarbinātie bēgļu ārsti jāpatur darbā, ka vismaz 10 proc. ārstu jārekrūtē no IRO bēgļiem, kamēr tādi ir, tāpat pārvaldē 10 proc. vietu paredzēts bēgļiem, bet palīgdarbos vismaz 25 proc. Sanatorijā uznem vienīgi atzītus bēgļus, bet ja tie aizņem jau 80 proc. visu gultu, var uzņemt arī citus slimos. IRO resp. tās pēcnieces patur tiesības kontrolēt Gautingas pārvaldi un arī sūta vienu pārstāvi sanatorijas pārraudzības komisijā, kur bez tam piedalās Bavārijas iekšlietu ministrijas, apdrošināšanas pārvaldes un brīvprātīgo palīgorganizāciju pārstāvji.

MŪSU ABONENTU IEVĒRĪBAI ANGLIJĀ

Sakarā ar pārkārtojumiem laikraksta pārstāvībā Anglijā, lūdzam abonentus, kas laikrakstu pasūtināja mūsu līdzšinējai pārstāvei E. Andriņai, ar 1. augustu LATVIJU pasūtināt un abonementa un citus maksājumus kārtot mūsu galvenajam pārstāvim A. VEINBERGAM, 41, Carysfort Rd., London N. 16.

LCK apgāde LATVIJA

DP un IRO darbinieku skaits

Pēdējā IRO preses konferencē Minchenē kāda poļu DP laikraksta pārstāvis pieminēja rakstu, kas parādījies kādā Parīzes poļu avīzē, un lūdza IRO komentārus šim rakstam, kurā bija minēts, ka DP skaits esot samazinājies no 1,5 milj. uz 200.000, bet IRO darbinieku skaits tikai par 30 proc. Publiskās informācijas daļas šefs Haiers teicās skaitļus pārbaudīt un par to DP preses pārstāvjus informēt. Tagad rezultāti nodoti mūsu rīcībā.

Saskaņā ar šiem IRO datiem, amerikāņu joslā š. g. 1. jūlijā bija nodarbināti 237 starptautiskie IRO līdzstrādnieki. Salīdzinot ar kādreizējo augstāko skaitu 754, tas nozīmē samazināšanos par vairāk nekā divām trešdaļām. Šis skaitlis neattiecas uz Starptautisko meklēšanas dienestu (ITS); šis IRO nozarojums kādreiz nodarbinājis 105 darbiniekus, bet tagad nenodarbina nevienu. Tālāk š. g. maijā likvidētas 600 otrās klases darbinieku štata vietas. Vācu un DP darbinieku bija ap 40.000, bet tagad to vairs nav pilni 8000, kas nozīmē štatu samazināšanu par 80 proc. Arī daudzi no šiem 8000 darbiniekiem nestrādā tieši IRO. Līdz septembra beigām notiks vēl tālāka visu grupu IRO darbinieku skaita ievērojama samazināšana, kas neskars vienīgi baznīcu palīgorganizācijas.

Latvijas karogs . . .

(Turpinājums no 1. lpp.)

brīvās Berlīnes sirdī, redzamas arī Latvijas un citu Baltijas valstu nacionālās krāsas, bet izstādē Baltijas valstīm iekārtota īpaša telpa. Atsevišķas telpas ir arī Centrāleiropas un Balkānu valstīm.

Eiropas nākotnes zīmē noritēja visas daudzās apspriedes starp minēto dažādo tautību, grupu un organizāciju pārstāvjiem, kas izmantoja ielūgumu savstarpējai domu izmaiņai. ASV nesen atskanējušais aicinājums tautu draudzībai radis ļoti auglīgu zemi — īpaši Berlīnē, šai politiski visspraigākajā Eiropas pilsētā: visu pārrunu centrā bija Eiropas Ūnijas ideja, ko aktīvi popularizē arī Radio Free Europe. Čechu, slovaku un Sudētijas vācu apvienības pārstāvji īpašā preses konferencē deklarēja savu apņēmību aizmirst vēsturiskās nesaskaņas vienotas Eiropas labā. Konferencē, kurā bija klāt arī Incopore prezidents Sucheckis un LCK pārstāvis pie šīs organizācijas E. Vērmelis, piedalījās RIASa, NWDR un daudzu Berlīnes laikrakstu līdzstrādnieki. Kaut gan apmeklētāju skaitu no Berlīnes sustrumu sektora pag. nedēļā vērtēja pāri par pusmiljonu un to vidū bija arī vairāki pārbēdzēji no Rumānijas, Čechoslovakijas un Bulgārijas, neviens apmeklētājs no Baltijas valstīm Rietumberlīnē netika uztverts. Preses pārstāvju jautājumiem par pašreizējo stāvokli Baltijā atbilde tādēļ izpalika.

Izmantojot trimdas studentu klātieni, interesantu referātu viņiem un lūgtiem viesiem sniedza Dr. Tilichs, raksturojot Cīnas grupas pret necilvēcību mērķus un darbību. Arī viņš pasvītroja Eiropas vienības nepieciešamību. Šī pati doma visai populāra ne tikai visu Centrāleiropas un Balkānu, kā arī Baltijas valstu pārstāvju vidū, bet arī bij. baltvācu aprindās, kas sarunās ar trimdiniekiem no Baltijas valstīm uzsvēra dabisko nepieciešamību pārvilkt svītru vēsturiskajām nesaskaņām, lai kalpotu nākotnes vienotajai Eiropai.

Īpaši jāuzsver, ka Eiropas vienības ideja Berlīnes vācu oficiālajās aprindās pašreiz gūst izcilu ievērību, un pārsvarā ir uzskats, ka Vācijai tāpat kā citām Eiropas valstīm nākotnē būs jāatsakās no daļas savas suverēnitātes par labu Eiropas suverēnitātei. Ievērojot to, ka Baltijas valstu likteņis cieši saistīts ar politisko attīstību Eiropā, šīs tendences var interesēt ikvienu latvieti jebkurā pasaules malā.

F. D.

Kalmikus tomēr uzņems Sav. valstīs

Frankfurtes DP komisija saņēmusi ziņu no Vašingtonas, ka pēc ASV ģenerālprokurora lēmuma ASV tomēr atļauts uzņemt Vācijas amerikāņu joslā dzīvojošos 700 kalmiku DP, kas visus pēckara gadus centās atrast sev paliekamu dzīves vietu, bet kurus jau bija noraidījušas 6 vai pat vairāk valstis. Kalmiki sevi sauc par vecākām pārvietotām personām pasaulē un savam ciltskokam izseko līdz pat Čingishana Zelta ordas laikiem. Jau 12. g. s. kalmiku tautas atliekas dušas pāri Āzijas kontinentam Austrumeiropas valstīm. Par kal DP galtām un stāvokli Vācijā L rakstīts jau agrāk. DP komisijas ordinātors Eiropā Korkerijs pas rojis, ka darba un dzīvokļa gal mus kalmikiem sagādājis Ch World Service un Tolstoja f Viņu emigrācijas process jau iev

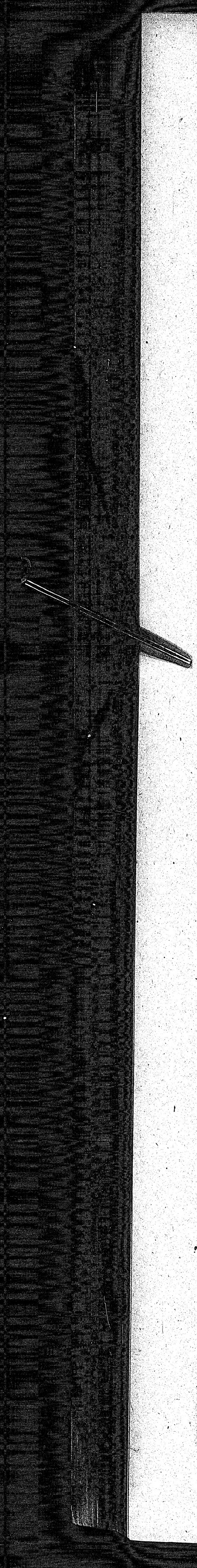

Austrālijas brīnumi

JŪLIJĀ ZEM SEPTIŅĀM SEGĀM — PLŪDI ZEMĒ, KURĀ TRŪKST ŪDENS — IZNĪCINĀS 38.000 OPUSUMU — OLAS PRET VIESNĪCAS SIENĀM — „ATSŪTI, LŪDZU, SĪPOLUS UN SVIESTU" — VISI PAGUŠI, BET RŪPJU UN BRĪNUMU NE MAZUMS

Vēstule Latvijai no Austrālijas.

Kad rakstu šo vēstuli, ir jūlija beigas. Kaķis skraida pa sētu un nesaprašanā ķer baltas pūkas. Tās viņa mutē izkūst, kā jau sniegs. Un tas ir Austrālijas brīnums, snigšana te ir *neparasts notikums*. Brīnās ne vien kaķis, bet arī šachists K. Reintāls, kas nupat atgriezies Hobartā no sekmīga turnīra Bralonā, Tasmānijā. Tur vēl trakāk: „Bieži sniga, un ezera ūdens bija apklāts collu biezu ledus kārtu."

Latvieši jūlija sniegā Austrālijas augstākajā virsotnē Kozlasko

A. Erdmaņa uzņēmums

Ne par veltī ik emigrantam Bonegilā izsniedz segas. Kad vēl dzīvojām telts, Kanberā, tad jugoslavam Žulko bija vislabākā „recepte": septiņas segas un starp katrām divām Sidnejas Daily Telegraph daudzlapainais svētdienas izdevums.

Nobela prēmijas laureāts — angļu filozofs B. Rasels (B. Russel) savā laikā teica, ka Austrālijas nākotni izšķirot tikai ūdens. Cilvēkiem virs federālā parlamenta ēkas Kanberā vajagot laist gaisā balonus ar aicinājumu: „Gādājiet mums ūdeni!" Ne jau visur un vienmēr: kāds farmeris avīžniekiem izteicies, ka pašreizējie plūdi viņu neuztraucot, jo „es gada laikā esmu appludināts tieši 20 reižu". Dažus apgabalus, sevišķi Klusā okeana piekrastē, plūdi piemeklē kā briesmīgi, nelūgti ciemiņi. Nupat tie plosījās arī Viktorijas pavalstī. Benalas pilsētiņā, kur dzīvo arī pasaules rekordists Jānis Daliņš, pārplūda galvenā iela. Citur iebrūk tilti, noslīkst simti, tūkstoši aitu.

Austrāliešiem dažkārt galvassāpes rada viņu dzīvnieki, par trušiem nemaz nerunājot. Lapsu te ciena, jo tā apēd trušus. Farmeri kādā apgabalā gan žēlojās, ka lapsas ķeras klāt arī jērēniem. Ķenguri atkal noēdot zāli un neļaujot padzerties aitām pie ūdens rezervuāriem. Valsts likumu aizsargāts, īpaši drošs kļuvis oposums — apēd visu, kas gadas ceļā. Tāpēc izdots rīkojums oposumu iznīcināt. Viktorijas pavalstī vien iznīcinās ap 38.000 oposumu. Austrālieši spriež, ka oposumiem draud kāda slimība — šie simtprocentīgie iezemieši, kontinenta dzelzs inventārs, laikam neciešot balto cilvēku ienākšanu Austrālijā. Nošauto oposumu ādas par vērtīgo dolaru pārdos galvenokārt ASV.

Pirms pāris mēnešiem kādā trimdas avīzē Knuts Lesiņš rakstīja, ka „sports izvēršas par vienu no masu huliganisma veidiem, kur katrs rod brīvu izpausmi savām dziņām, ja tās policija un ģimene traucē mājās". Arī austrālieši rūpējas, lai mūsu cienījamais rakstnieks būtu nemaldīgs un rastos pēc iespējas vairāk pierādījumu sporta huliganismam pat ārpus sporta laukuma. Melburnas *futbolisti*, nesen viesojoties Kanberā, tikai nākamajā rītā atgriezušies no iepriekšējā vakarā sāktajām dejām. Kuradžonga viesnīcā paši izkontrolējuši virtuvi, paņēmuši ēdamos un ar olām, kas nemaz nav tik lētas, it kā apmētājuši sienas: 1—0 par labu prof. Dr. P. Starcam un rakstniekam Kn. Lesiņam. Melburnas *futbolists* — 20 g. v. Rons Nevile atkal pēc 100 jardu skriešanās „sacensības" uz ielas panāca noziedznieku, kas bankā bija nozadzis 177 mārciņas 10 šiliņu. Neteiksim, ka Rons Nevile pret prof. Dr. P. Starcu, Kn. Lesiņu un Co būtu panācis 1—1 rezultātu. Tas nemaz arī nav vajadzīgs, citādi vēl atņems tematiku rakstīšanai cilvēkiem, kuri bez sporta nozākāšanas, šķiet, nejūtas labi.

Baigs tieši pēdējās dienās Austrālijā ir slepkavību skaits. Gandrīz visi noziedznieki atklāti, bet šis apstāklis nerunā par labu jaunaustrāliešiem. Jugoslavu Eroru Djuro apcietinātie par austrāliešu nogalināšanu Sidnejā. Turpat 3 ungārus tiesā par kādas austrāliešu viesnīcnieces noslepkavošanu. Par 36 g. v. austrālietes Stekgoldes savainošanu atkal aizdomas uz imigrantiem. Policija domā, ka uzbrucēji ir „bodžiji" — pusaudži, kas tērpušies mūsu „vienaldzīgo" gaumē.

Šādi un tamlīdzīgi notikumi pašreiz ēnojas laikrakstu pirmajās lappusēs. Pa reizei jau redzams arī kaut kas cits, kaut vai stāsts par inflācijas draudu, kas ķeras pie austrāliešu strādnieku kabatas. Pamatalga tā kāpināta, ka preču cenas celsies par 1 šil. uz 1 mārciņu. Ar visiem inflācijas draudiem Austrālija vēl šodien tomēr ir pārticības zeme, kaut lielajās pilsētās dažreiz aptrūkst sviesta, sīpolu un ,sērkociņu. Spalvas kolēģa A. Priedīša no Sidnejas raksta: „Ja Tavā pusē gadās nopirkt, tad atsūti, lūdzu, makenīšu sīpolus un kādu gabalu sviesta."

Austrālijas brīnumi ir dažnedažādi, bet, šoreiz pietiks. Paši austrālieši saka, ka jau 1960. g. notikšot vēl viens brīnums, Austrālijai vajadzēšot importēt daudz vairāk gaļas, nekā tagad eksportējot! Viss tas — imigrantu pieplūduma dēļ...

Tāda ir Austrālija jauna pavasara gaidās — visi paēduši, bet brīnumu un rūpju ne mazums.

Arnolds Šmits

Balaratā, jūlija beigās

Ir labi, ja lasa avīzes

„Ir tīri svētīgi, ja cilvēks lasa avīzes — to atzinu pēc kāda priekšlasījuma," teica mūsu tautietis Bernhards Epermanis, kas dzīvo nelielā pilsētiņā Nujorkas štatē un vietējos sarīkojumos vairākkārt runājis par Latviju un latviešu tagadējo dzīvi dzimtenē un trimdā. „Kad 14. jūnijā runāju Tanavendas Sillera kluba biedriem, viņi klausījās ar patiesu interesi, un stāstītā ietekmē biedrības priekšnieks paziņoja, ka vakara kases atlikumu nodod kāda latviešu DP iepriecināšanai Vācijā un lūdza man adresi. Atcerējos rakstu Latvijā par Berchtesgadenas veco ļaužu mītni, kur dzīvo arī mana bij. skolas direktora un mūsu ievērojamā tautas darbinieka V. Olava kundze, kuras abi dēli pag. karā gāja bojā. Kur vēl varēja būt labāka mērķis šo 43 dol. izlietošanai? Un tā nu vecā kundze drīzi saņems no Amerikas dāvanu sainīšus, un tas vienīgi tāpēc, ka man gadījās lasīt šo rakstu Latvijā, kur bija rakstīts par viņu."

Reportāžu par Epermaņa un viņa ģimenes gaitām pēdējos gados un par iekārtošanos ASV pirms vairākām nedēļām zemēm aiz dzelzs priekškara noraidīja Amerikas balss. Kā zināms, ASV ārlietu ministrija Epermaņus bija izraudzījusi par DP „paraugiecelotājiem". Raidījumu dzirdējuši arī amerikāņu karavīri Korejā, un par to rakstījuši Epermaņa draudzes mācītājam. Viena kopija skaņu platē nosūtīta arī draudzei, jo attiecīgie Amerikas balss raidījumi ASV lielākajā daļā nav sadzirdami.

Arv. B.

Svētceļojums uz Āchenu un aizmirstie baltieši

VIENAS DIENAS PIEZĪMES UN PĀRDOMAS VĀCIJAS ROBEŽPILSĒTĀ

Apmeklējot Āchenu, kuras pievārtē otrā pasaules kara beigu posmā notika viena no visniknākajām kaujām rietumu frontē, rodas vienreizēji iespaidi un izjūtas. Šogad jūlija mēnesī, pēc 14 gadu pārtraukuma, domā notika svēto relikviju parādīšana, kas Āchenu kristīgo pasaulē dara slavenu jau kopš 1242. g. Šinī mēnesī, pirmo reizi pēc pārdzīvotā kara Āchenu atkal apmeklēja daudz svētceļnieku no visām Rietumeiropas zemēm, un pilsētas lielskajā domā svētrunas dievlūdzējiem teica vairāki slaveni katoļu bīskapi.

Klīstot pa karogoto drupu pilsētu, ir jādomā arī par pašas tautas postu un *par to*, cik gadu vēl paies, līdz latvieši no visām pasaules malām atgriezīsies savā zemē, varēs pulcēties pirmajā dievkalpojumā Rīgas domā.

Svētceļnieku straume plūst pa vecpilsētas šaurajām ielām, iegriežas daudzajās baznīcās un kāpinājumu piedzīvo domā. Vācieši pat šādus svinīgus gadījumus prot izmantot ne tikai sevis propagandošanai, bet arī naudas pelnīšanai, kuras viņiem šobrīd vajaga vairāk nekā Vācijas kaimiņiem.

Vērojot tūkstošu gadu veco eutu, kurā bijusi ietīta nocirstā Jāņa Kristītāja galva, blakus nostājas Čīriches studenti un Briseles patriciešu pāris ar savu eleganto meitu, un pie šī krāsu pazaudējušā drēbes gabala, brīdi klusējot, satiekas šveicietis, beļģu un latviešu domas, liekas gan — trīs pavisam dažādas, tāpat kā viņu likteņi un zemes.

Tanī pašā dienā, iegriežoties Āchenas pilsētas domes namā — Eiropas Ūnijas rīkotajā izstādē, kas notika svēto relikviju parādīšanas laikā, vispirms vērojam apmeklētāju noskaņu. Paliek iespaids, ka vairums viņu, galvenokārt jaunatne, ir atvērusi šīs durvis un ienākuši šinīs telpās, lai ieraudzītu kaut ko jaunu, reāli konstruktīvu, kas visus nacionālos un eiropiskos instinktus varētu saistīt un sajūsmināt, no kā vairs nevarētu atbrīvoties. Bet vairāk nekas nevienā nav pamanāms, kā vien parastā ikdienišķā interese par esprātīgi iekārtotu skatlogu modernā tirdzniecības namā. Briāna un Strezemana senais aicinājums, kuru tik dedzīgi pēc otrā pasaules kara beigām atkārtoja britu kara premjers Vinstons Čerčils — Eiropai apvienoties Ūnijā, liekas, nekad nekļūs spēcīga kustība, kurā noslāptu valdošais nacionālisms, kaut vai arī to sauktu par egoismu, bet no kā tomēr sastāv Eiropas dzīvība, vēsture un kultūra.

Tuvāk ieskatoties šai skātē, kurā pārskatāmi izcelts šodienas kontinenta reljefs, latvieti ieinteresē tas, ka nevienā kartē, diagrammā vai arī statistiskajā tabulā nekur nefigurē Baltijas telpa, nemaz nerunājot par vēl tagad juridiski eksistējošo Latviju, Lietuvu, Igauniju. Viņu parādījumā esam vienīgi komūnistiskās Krievijas plankuma piederums. Bet patiesība taču ir citāda. Un ja nebrīvās Eiropas nodaļā izcili pieminēti gan albāņi, čehi, slovaki, poļi, bulgāri, rumāņi, ungāri, jugoslavi, austrumvācieši, tikai ne 6 miljoni sarkano varmācībai pakļauto baltiešu, tad rodas jautājums — ja esam no šīs ūnijas rāmjiem izdzēsti, tad kāpēc? Mūsu pašu vēl arvien nepietiekošās aktivitātes dēļ? Vai tas ir kompromisu meklējošās rietumu politikas apzināts žests? Par to būtu vairāk jāpadomā, jo citādi iznāk, ka paši gan savās avīzēs, grāmatās un runās arvien uzsveram, ka esam eiropieši, bet pati Eiropa mūs izvairās pieminēt.

Izstādi atstājot, paliek atziņa, ka apspiesto tautu problēmas tomēr nebūs atrisināmas ar ūnijas līdzekļiem. Abi mani biedri — Čīriches studenti teica: „Nē, nē, kaut arī tas būtu skaisti, tas nekad neīstenosies, jo katra Eiropas tauta pārāk tiecas pati pēc savas neatkarības." Varbūt viņiem taisnība.

Alberts Eglītis

Detroitas latviešu biedrība — Latvijas nodevēja

Katram izceļotājam uz ASV izceļošanas centrā jāzvēr, ka nav bijis un nav biedrs komūnistiskās organizācijās. Tās visas reģistrētas īpašā sarakstā, ko katram izceļotājam dod iepriekš izlasīt. Šajā sarakstā ir arī vairākas latviešu komūnistiskās organizācijas, bet nav Detroitas latviešu biedrības (17628, Lasher Rd., Detroit, Mich.), kas 1943. g. 25. maijā ASV ārlietu ministram Kardelam Hellam nosūtīja šādu raksta: „Mēs, Amerikas Savienoto Valstu pilsoņi, dzimuši latvieši un bij. Krievijas impērijas pilsoņi, apzināmies, ka pasaules miers un brīvība ir atkarīgi no Apvienoto nāciju uzvaras pār viltīgajiem necilvēkiem un nodevīgiem ienaidniekiem, kas cenšas verdzināt pasauli fiziski, saimnieciski un morāliski. Tāpat mēs apzināmies, ka mazu, neatkarīgu bufervalstu radīšana no mazām tautiskām grupām rada strīdus, aizspriedumus utt. Viena no tādām bufervalstīm agrāk bija Latvijas valsts. Jāzina, ka Latvija bija Krievijas impērijas neatdalāma sastāvdaļa kopš vairākiem gadu simtiem un ka tās ekonomiskā un sociālā drošība ir atkarīga no attiecīgās Pad. savienības drošības un ka latviešu tauta caur savām konstitūcionālām iestādēm nobalsojusi palikt par Pad. savienības neatņemamu sastāvdaļu. Tāpēc lūdzam Jūs pilnībā atzīt Latviju par PSRS faktisku daļu. Tāpat lūdzam Jūs izlietot savu labvēlīgo ietekmi, lai nākotnē novērstu jebkādu bufervalstu radīšanu, ar ko Latvija varētu tikt atrauta no savas mātes PSRS. Ar augstu cieņu, Arturs Plēsums un Dr. med. Osvalds Bruzītis, Latviešu biedrības Detroitā rezolūciju komisija."

Šī vēstule, kas apkauno katru latvieti, ir prasība pēc nāves sprieduma latviešu tautai, brīvībai un taisnībai. Staļins to arī izpilda, jo nav nevienas varas pasaulē, kas viņam to aizliegtu.

V. L.

Sadarbības taustāms rezultāts

Vidusanglijas ev. lut. latviešu draudzes mācītājs E. Sarkanbārdis draudzes vārdā izsaka pateicību par atbalstu un līdzdarbību 14. jūnija aicinājuma iespiešanā un izplatīšanā visiem, kas šinī pasākumā līdzdarbojušies. Sevišķa pateicība LNPL par ziedotām 8 mārciņām, DVF Koventrijas nodaļai (5), DVF Lesteres un Sigulda nod. (katra 2), DVF Birminghamas nod. (1/10/—), Vūlfoks latv. nom. (1/4/—), DVF Knutonas nod. (1/1/6). DVF Viestura un Vulverhemptonas nod., LKBL draudzes Česterfildas kopai un Vimbleburī nom. (katra 1). DVF Česterfildas nod. (—/10/—) un atsevišķiem ziedotājiem. Kopā saziedotas 27/10/10 mārc.

14. jūnija aicinājumu iespieda un izsūtīja 2700 eks., no tiem apm. 500 angļu bīskapiem un mācītājiem Vidusanglijā. Jācer, ka šis LNPL, LKBL un DVF Vidusanglijas nodaļu kopīgi atbalstītais pasākums būs ierosinājums turpmāk plašākai un rosīgākai latviešu baznīcu un sabiedrisko organizāciju sadarbībai tautai un tēvzemei.

LŪGUMS Kurzemes cietokšņa cīnītājiem

Lūdzu visus bij. Kurzemes cietokšņa cīnītājus, civilo iestāžu darbiniekus un visus citus, kam būtu saglabājušies kādi vācu un latviešu iestāžu rīkojumi civiliedzīvotājiem, nacionālās pagrīdes un latviešu karavīru vienību izdevumi, dažādi foto uzņēmumi, dienas grāmatas utt., tos neliegt man iepakotam un eventuālai izmantošanai grāmatā Kurzemes cietoksnis. Visus piesūtītos materiālus pēc vēlēšanās sūtīšu atpakaļ pēc dažām nedēļām. Būšu pateicīgs par katru faktu materiāliu. — O. Freivalds, bij. Tautas Palīdzības vadītājs Kurzemē, adr.: Postbox 15106, Stockholm, Sweden.

1300 ārzemniekiem jābrauc atpakaļ

1300 ārzemnieku, kas nelegāli iecelojuši ASV un internēti Elisa salā, izraidīti uz zemēm, no kurām tie iecelojuši.

Komūnistu apspiesto tautu pārstāvju sanāksme Vašingtonā

Jūlija beigās Vašingtonā notika astoņu valstu — Latvijas, Lietuvas, Igaunijas, Polijas, Čechoslovakijas, Jugoslavijas, Rumānijas un Ungārijas pārstāvju sanāksme, kur pārrunāja jautājumus par pēdējiem notikumiem šais zemēs. Sanāksmes dalībnieki pieņēma vairākus lēmumus cīņai pret boļševiku okupantiem. Latviešus pārstāvēja konsultatīvās kopas vicepriekšsēdis Dr. V. Māsēns.

LATVIEŠI ZIŅOJA...

★ Latviešu palīdzības komiteja Francijā par Izēras (Isére) rajona kopas pagaidu vadītāju izraudzījusi A. Kalniņu, S. K. L. Livet (Isére).

★ Ulmas-Ezelsbergas nometnes latviešu komitejā ievēlēti V. Muskats, V. Pomelnieks un N. Bikis, bet revizijas komisijā A. Andermanis, A. Grauss un J. Kļava. Visi ievēlētie ir DV biedri.

★ Mosachas, Minchenes tuvumā, 70 latviešu noorganizējuši rēgulārus rakstnieku vakarus. Pirmais vakars bija veltīts K. Skalbem. Par rakstnieka dzīvi un ticību Latvijai referēja skol. A. Kolska. Uzņēmīgi latvieši pasākuši sagatavot lugu, ar kuru iepriecinās veços ļaudis un slimniekus Dienvidbavārijā. Nometnē aktīvi darbojas arī ev. lut. draudze, ko apkalpo māc. A. Goba. Svētdienas skolu vada K. Jansons, bet skautus A. Kolska.

... UN AIZJŪRĀ

★ Kalamazū, Mičigenā, latviešu ev. lut. draudzes padome par draudzes mācītāju izraudzījusi J. Turku, bet ērģelnieka pienākumus uzņēmies prof. A. Ābele. Pie draudzes nodibinātajā bēru kases pārvaldē ievēlēti doc. K. Kaņeps (priekšnieks), R. Ozols, J. Grotēns, E. Jansone un K. Briģis, bet revīzijas komisijā A. Krūmiņš, K. Melčs un J. Andersons. Kases dalībnieka nāves gadījumā viņa piederīgajiem izmaksā 300 dol. pabalstu. Tikpat lielu pabalstu maksā arī kases dalībnieku bērnu miršanas gadījumā. Par biedriem bēru kasē var būt arī citu draudžu un konfesiju latvieši.

★ Nujorkas latviešu ev. lut. draudzes palīdzības fonda valdē ievēlēti draudzes valdes pārstāvis A. Sneiders, dāmu komitejas priekšniece E. Švūkste, O. Kivule, draudzes mācītājs R. Zariņš, māc. A. Ozols un draudzes priekšnieks Ch. Stankēvics. Palīdzības fonds rūpēsies par trūkumā nonākušo latviešu ģimeņu aprūpi.

★ Pitsburgā, ASV, un tās apkārtnē, kur samērā labas darba izredzes, dzīvo jau vairāk nekā 200 latviešu, kas pa lielākai daļai strādā būvniecībā un fabrikās. Latvieši attīstījuši rosīgu sabiedrisku dzīvi. Nodibinātajā latviešu biedrības valdē ievēlēti: prof. J. Prīmanis (priekšsēdis), R. F. Mikelsons, G. Simons, A. Briedis, J. Imenickis, P. Dūms un A. Vilpors. Draudzes mācītājs ir D. Grauds.

★ Jorkas, Pensilvānijā, apriņķa skolēnu sacensībās par tematu Skolotājs, kas man visvairāk palīdzējis, uzvarējusi latviešu J. Melbārža 16 g. vecā meita Vija. Sacensībā piedalījušies vairāk nekā 500 skolēnu.

★ DV Kanadas valdes priekšsēdis Purmalis Kanadas valdībai iesniedzis projektu par latviešu iesaistīšanu Kanadas rezerves armijas apmācībās. 1949. g. pirmo šādu latviešu vienību jau noorganizēja šurp. A. Kundrāts. Pēc apmācībām armijas dalībniekiem paredzēts piešķirt Latvijas armijas dienesta pakāpes.

★ Dienviddakotā apm. 300 latviešu vidū dzīvo arī 16 ārstu. Savā arodā strādā Dr. Auškāps Laiknordenā, Dr. Rimša Onaldā un Dr. Zeidaks Izabellā; Dr. Risbergs ar dzīves biedri, Dr. Avotiņš un Dr. Cukurs strādā gara slimnieku ārstniecības iestādēs.

★ Brisbēnas, Austrālijā, latviešu biedrības valdē ievēlēti E. Kalums (priekšsēdis), V. Buks, J. Zosārs, Z. Rijkuris, G. Stenders, bet revīzijas komisijā K. Gaišums, O. Bērziņš un K. Krauja. Pie biedrības nodibinātās drāmatiskās kopas vadība uzticēta L. Lauvam, M. Lauvai, G. Stenderei, V. Znotiņai, O. Stenderam, E. Kalumam, V. Melderim, S. Znotiņam, A. Ozolam, J. Reismanim, G. Finverem. Teātra aktieru pārstāve kopas vadībā ir M. Bērziņa, bet BLB valdes pārstāvis J. Zosārs.

★ Olberijas, Austrālijā, latviešu biedrības valdē ievēlēti Dr. Mellips, Prods, Raiskums, Jansone un Dr. Savickis, revīzijas komisijā Ābols, Siklēns un Mutželis, bet dāmu komitejā Grīnberga, Šleitere, Mutžele, Dzirnekle un Sile.

★ Santosas ostā, Brazilijā, ar kuģi Floride no Eslingenas ieradās māc. J. Mekšs ar ģimeni. Viņu sagaidīja San Paulo latviešu ev. lut. baznīcas padomes priekšsēdis Inž. J. Kaspars, valdes loceklis mag. pharm. E. Kalniņš un paziņas. Māc. J. Mekšu amatā ievedīs Brazilijas ev. lut. sinodes prezidents Dr. R. Hase.

Ko dzirdam Latvijā

No 52 laukstrādniekiem tikai 9 vīrieši

BEZ LAUKSAIMNIECĪBAS IZGLĪTĪBAS TOMĒR NEVAR

Republikāniskajā partijas aktīva sapulcē par ražas novākšanu un lauksaimniecības produktu sagādi referēja Lācis: Mūsu laukos ir vairāki nopietni trūkumi (ne jau nu vairāki vien!). Republikai ir visas iespējas likvidēt graudkopības atpalicību un panākt, lai 1955. g. valsts ražotu līdz 40.000 t sviesta un 50.000 t cūkgaļas. Šogad jākuļ augas diennaktis, lai līdz 1. novembrim visu varētu izkult. Boļševiku partija labības sagādei piešķir lielu nozīmi. Šogad kolhozi nodos maizes labību — kviešus. Aizliegts nodevu segt tikai ar rudziem. Ar pirmo piegādes dienu viss transports jāizlieto tikai labības pārvadāšanai, kur jāpiedalās katrai kolhoza sētai. Līdz labības piegādei atlikušajās dienās jāveic siena piegāde. Atpalikušie kolhozi jāpacel līdz pirmrindniekiem. (Bet kas un kā to izdarīs?). Pašreiz izvirzīts jautājums, lai kolhozu priekšsēži būtu ar vidējo vai augstāko lauksaimniecības izglītību. (Ilgi gan domājuši, līdz atjēgušies!)

Debatēs Elejas rajona izpildkomitejas priekšsēdis Rasko sūdzējās, ka Latzagotzemo novilcina noliktavu remontu, kamēr partijas centrālkomitejas sekretārs Titovs asi nosodīja dažās partijas organizācijās valdošo pašapmierinātību. Laukos strādājot 11.000 komūnistu un 14.000 komjauniešu. (Tādēļ jau arī darbs neiet no rokas!)

GALVENIE STRĀDĀTĀJI — VECI, SIEVIETES UN PUSAUDŽI

Reportāžā no Jelgavas rajona kolhoza Zemgale brigādieris Kristaps Liepa stāsta: Manā brigādē 9 vīrieši, 12 sieviešu un 3 pusaudži. Brigādei palīdz arī gados vecākie kolhoznieki un skolnieki, dažu dienu līdz 28 cilvēki. (Tātad no 52 lauku darba darītājiem tikai 9 vīrieši spēka gados!) Pie kūlīšu sējēja strādā 2 vīrieši un 2 sievietes. Ar to 10 dienās jānovāc 30 ha. Kūlīšu sējēju vada Roberts Legzdiņš un Jānis Jerškovskis, Pļaujmašīnu apkalpo 7 cilvēki — 1 pļāvējs un 6 sējējas. Agrāk labību kūlām 5 līdz 6 vietās, bet tagad tikai divās. Noorganizēta ražas aizsardzība noliktavās un uz lauka. Norīkoti arī svērēji, kas rūpīgi veiks uzskaiti. Par masu politisko darbu ražas novākšanas laikā stāsta komjaunatnes pirmorganizācijas sekretārs Grīķis: Katrā brigādē izlaiž kaujas lapiņas, notiek aģitātoru pārrunas. Labi strādā aģitātori Braže, Vilnere, Ļuļa, Vīziņa uc. (Te, lūk, izput komūnistu un komjauniešu tūkstošu „darba laukos"!)

KILOGRAMS LABĪBAS, 600 GRAMU KARTUPEĻU UN RUBLIS DIENĀ

Rīgas kolhoza Cīņa kolhozniece Genoveva Liepiņa raksta: Man ir 8 bērni, 5 vēl iet skolā, bet vecākā meita ir ciema padomes sekretāre. Kad iestājāmies kolhozā, mums nekā nebija. Mēs saņēmām māju, zemi sakņu dārzam, govi, cūkas, kazas un aitas. (Cik no tā jānodod „valstij", to, protams, L. neraksta.) Pērn mūsu ģimene kolhozā nopelnīja 3 t labības, 2 t kartupeļu un 4000 rubļu ... Ja nu gadā ir 365 dienas, bet ģimenē 9 galvas, tad, pārrēķinot visa gada peļņu, dienā iznāk nepilns kilograms labības, 600 gramu kartupeļu un rublis 20 kapeiku naudas katram. Ko ar šo „lielo peļņu" Liepiņa iegādājusi sev un saviem bērniem, tā vis neraksta, bet gan nobeidz ar nepareizi adresētiem vārdiem — Lai Dievs soda amerikāņu varmākas un slepkavas! (Šādiem nolūkiem Dievs noder arī komūnistiem!)

PUSDZĪVĀ TATJANA

Reportāžā no Radiotechnikas dzirdam, ka tās ražojumi kļuvuši pazīstami tautas demokratiju zemēs un pat Ķīnā. Cechos strādā 70 proc. komūnistu, kas ir arī cechu priekšnieki. Še minēja Nikolaju Ratnieku, Robertu Tari un Masuli. Arī meistars Jānis Bārda esot komūnists. Partijas organizācija izlietojot savas tiesības kontrolēt administrāciju. Eksperimentālās laboratorijas priekšnieks Drozdovs pastāstīja, ka laboratorijā par konstruktoriem strādājot Apsītis, Kundziņš, Liepiņš, Langins, Vēmanis uc.

Radiotechnikas strādniece Tatjana Ķīse stāsta: Buržuju laikā rūpnīca piederēja Leibovičiem (daļa gan arī Apsītim un Žukovskim!). 1937. g. sākām strādāt pagrabā Kr. Barona ielā 2, kur nebija ne logu, ne durvju, un darbnīcā vajadzēja ielēkt pa lūku. Pēc 10 līdz 12 darba stundām iznācām pusdzīvi. Par atvaļinājumu mēs nedrīkstējām ne iepīkstēties. Tā klājās Ulmaņa līdzskrējēju — sociāldemokratu laikā. (Te nu gan sajukuši kā laika, tā citi jēdzieni!)

DIVI REIZES DIBINĀTA AKADĒMIJA

LPSR zinātņu akadēmijas sekretārs Vāleskalns stāsta: Pad. savienība ir visprogresīvākā zinātņu zeme pasaulē. Kapitālisma iekārta par to pat sapņot nevarēja. (Diez' no kā gan izaugusi un uz kā balstās padomju zinātne?) Arī zādzībās iestigušais Ulmaņa režīms žēloja katru kapeiku izglītībai. (Kapeikas patiešām bija tikai mūsu mūzejos un numismātu krājumos.) Kultūras fonds atbalstīja tikai izkurtējušā režīma stutētājus. (Kultūras fonda bibliotēkas bija iekārtotas visos Latvijas pagastos, kas saņēma arī mūzikas instrumentus un naudas atbalstus kultūrālām vajadzībām.) Ar Īpašu LPSR ministru padomes lēmumu 1946. g. 7. februārī nodibināja Latvijas zinātņu akadēmiju ... Še Vāleskalns gan aizmirsis, ka Rīgas radiofons jau 1946. g. 8. februārī pl. 7 rītā ziņoja, ka akadēmija nodibināta ar PSRS tautas komisāru padomes 1945. g. novembŗa lēmumu Nr. 2824. Kam nu lai tic?

„DAIĻRADES KOMANDĒJUMI UZ ... TURKMĒNIJU

Rakstnieku savienības sekretārs Lukss stāsta, ka Andrējs Upītis beidz romānu par strādnieku kustības uzplūdiem pagājušā gadsimta beigās. Sakse rakstot otro daļu Dzirkstelēm naktī, kur parādīts, kā buržuju Latvijā radušies cīnītāji par padomju varu. Lācis strādājot pie darba rezervēm, Brodele pie kolhozu celtniecības, Brante rakstot par strādniekiem pie Rusas un Maskavas. Vizbulis Bērce rakstot romānu par stachanoviešu kustību, Vladimirs Alatorcevs pabeidzis poēmu par Ļeņinu Rīgā, Mirdza Ķempe gatavojot dzeju krāju cīņai par mieru, kamēr Brants, Imermanis, Cīrulis, Kalpiņš un Talcis braukšot „daiļrades" komandējumā uz Turkmēniju un Volgu.

Dāņu laikraksts par Baltijas valstīm

Arhusas laikraksts Aarhus Amtstidende pārņēmis kāda cita dāņu laikraksta Dannevirke rakstu, kurā rakstīts par Baltijas valstīm, kas nosauktas par nomaļu vai robežvalstīm (Randstaterne):

„Robežvalstis Igaunija, Latvija un Lietuva noliecās krievu draudu priekšā laikā, kad Somija izcīnīja varonīgo un izmisīgo cīņu ziemas karā. Neviena demokratiska valsts nav atzinusi Krievijas laupījumu, bet neviena tauta arī nav palīdzējusi šīm trim mazajām tautām. Ap 10 gadu tās aiz dzelzs priekškara visādi spaida un moca, bet vēsture gan rāda, ka nekad nav par vēlu celties tautai, kas negrib pazust. Un tomēr mūsu civilizētais laikmets savā ziņā ir jaunāks nekā visjaunākie laiki, par kuriem mums stāsta vēsture. Robežvalstu likteņi rāda, ka tagadējā laikā, lai iznīcinātu mazu tautu, kas pretojas, lieto līdzekļus, kādus agrākās ģenerācijas nepazina. Tagadējai Krievijai ir kā vara, tā līdzekļi tik daudzu cilvēku deportēšanai no šīm valstīm, lai to tautas iznīcinātu. Tāds cilvēks kā Gandijs un viņa piekritēju tūkstoši varēja vest pasīvu pretestības karu pret angļiem. Pret krievu komūnistu valdību tas nav pietiekami.

Robežvalstu cilvēciskā un nacionālā traģēdija ir bijis nopietns brīdinājums visām mazām valstīm. Brīvības un patstāvības gribu jāpierāda ar darbiem, kamēr nav par vēlu."

K. R.

Savienotās valstis un Krievijas nākotne (Beigas)

Ar karu un bez tā

Mēs nedrīkstam pieļaut, ka mūs samulsina un novirza no mūsu ceļa dažādi blakus mērķi — raksta Kenens, — mēs nedrīkstam padoties lozungu tirannijai, dzīvei svešām, augstprātīgām, bet bieži tukšām frazēm. Mēs nedrīkstam aizmirst, ka karš ir iznīcināšana, vulgārizēšanās, upuri, šķiršanās, mūsu ierastās dzīves kārtības apturēšana un sabiedrības pamatu satricinājums. Ar karu vien labāki apstākļi nav panākami. Pat uzvara karā gan rada nākošā, pozitīvā darba priekšnoteikumus, taču šī darba panākumi atkarīgi no tā, kas reāli izrādās iespējams, bet kas nebūt nav garantēts.

JA AMERIKA KAROS AR KRIEVIJU

Ja liktenis būs lēmis, ka mums jāvērš ieroči pret tiem, kas šodien valda pār Krievijas tautām, tad mums jāmēģina novērst šo zemju iedzīvotājos domas, ka esam viņu ienaidnieki, un modināt pārliecību, ka poste, ko, nepieciešamības spiesti, viņu zemēs nesam, nebija novēršams, vienmēr šiem ļaudīm parādot mūsu līdzjutīgo izpratni par viņu pagājušo dzīvi un mūsu interesi par viņu nākotni. Mums jāatmodina jūtas, ka esam kopā ar viņiem un ka mūsu uzvara dos viņiem iespēju pašiem sasniegt un kalt savu laimi. Tādēļ vienmēr jādomā par to, kas Krievija bijusi un kāda tā var kļūt, neļaujot acumirkļa diferencēm apmiglot mūsu skatus.

Nācijas diženums reti pierādās īpašībās, ko kāda nācija pati sev piedēvē. Tas tomēr piemīt arī Krievijas tautai. Krievu kultūra ir visas cilvēces vērtība. Mūsu vidū ir Krievijā dzimuši inženieri, zinātnieki, rakstnieki un mākslinieki. Būtu traģiska kļūda, ja aiz sašutuma pret lielkrievisko despotismu un padomju politiku un uzskatiem aizmirstu šīs tautas dižumu, zaudējot viņu uzticību mums. Mēs, kas uz saviem karogiem esam rakstījuši brīvību, cīņā pret padomju iznīcības politiku spēsim uzvarēt tikai tad, ja iegūsim pašus iedzīvotājus sev par palīgiem un sabiedrotiem. Tas ir tikpat nepieciešami kara, kā miera apstākļos. Nav iespējams reizē karot pret Krievijas tautām un pret padomju valdību; to vajadzēja saprast vāciešiem, kas neprata iet karā par brīvību. (Šo pareizo mācību amerikāņi tiešām lai neaizmirst, ka nav iespējams karot pret Krievijas tautām, ja grib uzvarēt boļševismu. — Ref.)

Lielākas grūtības šajā ziņā rada tas, ka tauta Krievijā ir pilnīgi apspiesta un bezspēcīga pret savas zemes totālitāro režīmu. Pieredze mūs mācījusi ieskatīt, ka mums nav izdevies saprast tautas, kas smok despotisma režīmā. Totālitārisms nav kādai tautai īpats režīms, drīzāk tas ir slimības stāvoklis, kas zināmā mērā apdraud visu cilvēci, kādēļ to nevar uzskatīt par kādas atsevišķas tautas vainu. Ja atsevišķais cilvēks totālitārā valstī vispār grib vēl kustēties un pastāvēt, tad viņš spiests šim režīmam pielāgoties, zināmā mērā arī kalpot. Tādēļ totālitārai valdībai vienmēr izdosies rīkoties šķietamā saskaņā ar tautas centieniem, un atteksmes starp pilsoni un totālitāro valsti ir visai komplicētas un neskaidras. Ja to nesapratīsim, tad arī netiksim skaidrībā, ko liekam spēlē, nodibinot mūsu attieksmes ar totālitāro zemju ļaudīm, jo šos ļaudis nevar vienkārši sadalīt koloborātoros un mocekļos. Tādēļ Krievijas traģēdija mums jāuzskata par daļu no mūsu pašu traģēdijas un Krievijas ļaudis par mūsu cīņas sabiedrotiem.

JA KARŠ NESĀKAS UN TURPINĀS LĪDZŠINĒJAIS STĀVOKLIS

Bet pieņemsim, ka tagadējais stāvoklis neizraisa karu. Kā tad mums izturēties? Vispirms: vai ir pamats ticēt, ka Krievijā varētu notikt kādas pārmaiņas? Nav nekādu objektīvu pierādījumu ne par, ne pret. Tas ir nojautas, spriedumu spēju un lielā mērā ticības jautājums. Autors domā, ka šāda ticība ir pamatota, ko varētu pastiprināt vispirms ar to, ka režīms, kas balstās uz cilvēku vājībām un cilvēku dabas ļaunajām īpašībām, nevar būt iekšēji stiprs; režīms, kas balstās uz cilvēka pazemošanu, uz bailēm un naida sēšanu, uz psiholoģisku ietekmēšanu šādā virzienā, izsaka tikai tās paaudzes vilšanos un sarūgtinājumu, kam jādzīvo šai saltajā terrorā, ko radījusi valdītāju muļķība vai nespēja. Tikai cilvēki, kas apzinās, ka tie bankrotējuši, var gūt mierinājumu, ka tādā veidā tiem iespējams valdīt par cilvēkiem.

Nežēlība, nepatiesība, pastāvīga cilvēku pazemošana koncentrācijas nometnēs, — visas šādas policijas valsts parādības šīs varas sākumā var modināt zināmu ērmotu apbrīnošanu. Bet agrāk vai vēlāk tas viss kļūst līdz nāvei garlaicīgs — arī tiem, kas paši aktīvi līdzdarbojas, jo tie arī paši sevi pazemo, bet saprot, ka ceļu uz labāku nākotni paši sev aizsprostojuši, un tādēļ līdz pēdējam turēsies pie saviem amatiem. Bet despotisms nespēj pastāvēt tikai, turot bailēs savus iedzīvotājus. Ir nepieciešama arī stipra politiska griba kā dzinējs spēks. Senāk, kad despotiskā vara bija saistīta ar valdnieku dinastijām, šāda griba varēja būt ilgstoša, bet tad despotam bija jāparāda, ka viņš konstruktīvi piedalās tautas dzīvē, jo tauta viņu baroja un uzturēja, un tādēļ viņš nevarēja tautu vienkārši pazemot un turēt bailēs, viņš apzinājās arī kādus pienākumus pret tautas pagātni, tagadni un nākotni. Modernai policijas valstij šādu īpašību nav. Tas ir sabiedrības drudža stāvoklis, un tāds ilgi nevar pastāvēt. Apstākļi, kas šādu stāvokli radījuši, zaudē savu intensitāti, un visur nostiprinās interese panākt veselīgāku, bagātāku dzīvi.

No šādiem apsvērumiem izriet autora ticība, ka Krievijas ļaudīm pastāvīgi jātur acu priekšā izvēles iespēja, rādot, ka uz mūsu planētas ir vietas, kur dzīvei ir vairāk cieņas, prieka, cerību un jēgas. Tad agri vai vēlu pienāks diena, kad šis briesmīgais režīms, kas miljonu cilvēku dzīvi atgrūdis gadu desmitiem atpakaļ un kā smaga ēna guļ pāri civilizētas cilvēces centieniem, vairs neeksistēs. Kā tas notiks, to neviens nevar pateikt.

JAUTĀJUMS PAR KRIEVIJAS NĀKOŠĀS VALDĪBAS FORMU

ir tumšs un neskaidrs. Šķiet, nav daudz pamata ticībai, ka Maskavas valdība pārveidosies mums attēlotā virzienā, ja nenotiks šīs varas pārtraukšana ar spēku, gāžot pastāvošo iekārtu. Bet šo problēmu noskaidrot nav mūsu uzdevums. Lai izzinātu, kas mums mūsu interesēs būtu darāms, mums nemaz nav jālauza galvas par lietām, par kurām mēs tiešām nekā nevaram zināt. Mums jārēķinās ar visām iespējām, nevienu neizslēdzot.

Galvenais: mums vienmēr skaidri jāziņo, ko varam no Krievijas sagaidīt, tai atkal piedaloties pasaules politikā. No šī viedokļa mums jāapsver mūsu attieksmes kā ar valdītājiem Krievijā, tā ar opozīciju. Un ja nu notiek, ka Krievija atgūst brīvību despotiskā režīma lēnas sadrupšanas ceļā, bet nevis ar brīvības karotāju spēku, tad varētu sacīt, ka mūsu politika sekmējusi šādu attīstību un mēs neesam šo attīstību traucējuši ar iepriekš gataviem spriedumiem, ar nepacietību vai izmisuma soļiem.

Un vēl viena lieta ir skaidra: izšķirīgas pārgrozības Krievijas valdības jautājumā nekad nenotiks pēc ierosinājumiem no ārienes. Ja grib, lai šādas pārgrozības ir īstas un ilgstošas un lai citas tautas tās apsveic ar labām cerībām, tad tām jānotiek ar pašu zemes iedzīvotāju ierosmi.

BLAKUS PROPAGANDAI NEPIECIEŠAMS MILITĀRS SPIEDIENS

Tā būtu ļoti paviršа vēstures izpratne, ja mēs gaidītu, ka ar propagandu un aģitāciju var izdarīt lielās nācijas dzīves iekārtas apvērsumu. Kas tādu iespēju pielaiž, tie atsaucas uz padomju propagandas ārdīšanas darba panākumiem, bet aizmirst, ka šādas 33 gadus ilgas un ar tādu enerģiju vēlktas kampaņas rezultāts ir — neizdošanās. Lai faktiski kaut kur nodibinātu padomju iekārtu, vienmēr bijis nepieciešams militārs spiediens vai atklāta invāzija.

AMERIKAS BALSS RAIDĪJUMI

To uzdevums ir sniegt padomju pilsoņiem skaidru sajēgu par mūsu zemes apstākļiem un mūsu izturēšanos. Bet tas ir pavisam kas cits, nekā mudināt cilvēkus uz tādu vai citādu politisku rīcību. Būtu kļūda, ja mēs gribētu padomju pilsoņiem dot padomus, kā viņiem savā zemē rīkoties, jo mēs varam būt pārāk mūsu pašu apstākļu ietekmēti, bet padomju pilsoņi mūsu padomos var saskatīt pavisam citus nolūkus.

Protams, mums nepieciešama gudra un izveicīga ārējā politika, kuras mērķiem jābūt — mobilizēt un lietderīgi izmantot visus faktorus, kas kopā ar mūsu pašu līdzekļiem pārliecinātu Kremļa kungus, cik bezjēdzīgs un nereālizējams ir viņu nodoms panākt savu milzīgo projektu iedzīvināšanu un vedot viņus pie atziņas, ka turēšanās pie šiem nodomiem neatrisina arī viņu pašu grūtības un vajadzības.

Šie apsvērumi mums ļoti nopietni jāievēro, ja gribam aizkavēt kara izcelšanos un iegūt laiku, kas atļautu iedarboties konstruktīvākiem spēkiem.

Bet mūsu pūles paliktu bez sekmēm, ja mēs tām nedotu jēgu ar kaut ko, kas sniedzas dziļāk un tālāk par vēlēšanos novērst karu vai apturēt agresiju. Bet kas ir šis kaut kas? Vispirms tas ir jautājums par to, ko mēs paši no sevis prasām, tas ir jautājums par garu un centieniem, kādi valda amerikāņu tautā. Katrs mūsu vēstījums citiem tikai tad kļūs pozitīvi iedarbīgs, ja mūsu priekšzīmei ir pārliecinātājs spēks, kas rada pasaules cieņu un uzticību mums. Šī cieņa mums jānopelna. Ja mūsu gaisma būs stipra un spoža, tad tās stari iespiedīsies krievu telpas vistālākās malās un aizdzīs tumsu, un to nespēs aizkavēt nekādi dzelzs aizkari. Bet tad mums ar sparu un skaidru savu mērķu apziņu jāiesāk mūsu uzdevuma veikšana.

Kā krievus Austrijā sarga no rietumu ietekmes

Laikraksta Stars and Stripes Vīnes līdzstrādnieks stāsta par padomju okupācijas karaspēka īpato un vienmuļo dienestu Austrijā. Tur patlaban ir ap 45.000 padomju karavīru. Pēc amerikāņu vērtējuma, mēnesī no padomju daļām dezertē ne vairāk par 10 kareivjiem, un arī tos pašus parasti notver. Šādi padomju okupācijas karaspēkam Eiropā neparasti zemi pārbēdzēju skaitļi izskaidrojami vienīgi ar stingrū atšķirtību no civiliedzīvotājiem, stingrām mācībām un spēcīgu propagandu par briesmām, ko slēpj sevī rietumu pasaule.

Kamēr vēl pirms gada lielākā daļa padomju karavīru Austrijā bija pēdējā kara veterāni, tagad vairums ir 20 g. v. vai vēl jaunāki rekrūši. Atskaitot dažas speciālas vienības, padomju kareivjus Austrijā tagad nepatur ilgāk par 6 mēnešiem, un arī pa šo laiku tie redz gandrīz vienīgi savas kazarmes. Vienkāršos ierindniekus no kazarmām nemaz neizlaiž, un tie arī nesaņem austriešu valūtu. Sardžu vīri pie joslu robežām saņem 20 šil. nedēļā. Krievu sargi parasti ir vēsi pieklājīgi pret austriešiem un ārzemniekiem. Pavisam reti krievi ielaižas valodās ar ārzemniecēm, jo viņiem mācīts, ka tās visas slimo ar veneriskām slimībām.

Protams, citi noteikumi pastāv augstāko pakāpju virsniekiem un politrukiem, kā arī civilistiem, kas vada daudzos padomju saimnieciskos pasākumus Austrijā. Daudziem no viņiem ir līdzi ģimenes, un tie arī redzami klīstam pa pilsētu, kaut gan nekad nerādās austriešu restorānos vai bāros.

Padomju kaleidoskops

UN KUR PALIEK PENSIJAS?

Rakstā ar aizkustinošo virsrakstu Akmens sirdis Pravda 26. jūnija numurā rakstīja par trim brāļiem Kraļiniem un viņu māsu, kas nerūpējušies par savu veco un aklo tēvu. 15. jūlijā laikraksts ziņoja, ka arī tiesa apstākļus pārbaudījusi un vainīgie sodīti. — Gadiem ilgi esam dzirdējuši tik jaukus stāstus par vecuma pensijām padomju strādniekiem, ka gribas jautāt, kālab tad vecajam Kraļiņam bija jāmeklē bērnu palīdzība, — jebšu tās ir tik niecīgas, ka pietiek vienīgi propagandas nolūkiem, bet ne cilvēka eksistencei.

„DZĪVOKĻI PADOMJU DARBA ĻAUDĪM"

Padomju Igaunijas laikraksts Rahva Hääl 7. jūlijā ar lepnumu ziņoja, ka „individuālo dzīvojamo ēku būvniecība ar katru gadu gūst plašākus mērogus". Pag. gadā esot nodotas lietošanai 376 šādas ēkas, kopā ar 16.800 kv. m apdzīvojamas platības. — Tātad katrai no šīm nepilnām 400 ēkām, kas gada laikā uzceltas visā Igaunijā, ir ne vairāk par 44,5 kv. m apdzīvojamās platības, kas atbilst divām nelielām telpām.

z tā

stāvīgi jātur acu priekšā izvēles ie-spēja, rādot, ka uz mūsu planētas ir vietas, kur dzīvei ir vairāk cienas, prieka, cerību un jēgas. Tad agri vai vēlu pienāks diena, kad šis brie-smīgais režīms, kas miljonu cilvēku dzīvi atgrūdis gadu desmitiem atpakaļ un kā smaga ēna guļ pāri civilizētas cilvēces centieniem, vairs neeksistēs. Kā tas notiks, to neviens nevar pa-teikt.

JAUTĀJUMS PAR KRIEVIJAS NĀ-KOŠĀS VALDĪBAS FORMU

r tumše un neskaidrs. Šķiet, nav daudz pamata ticībai, ka Maskavas valdība pārveidosies mums attēlotā virzienā, a nenotiks šis varas pārtraukšana r spēku, gāžot pastāvošo iekārtu. et šo problēmu noskaidrot nav mūsu uzdevums. Lai izzinātu, kas mums ūsu interesēs būtu darāms, mums esmaz nav jālauza galvas par lietām, ar kurām mēs tiešām nekā nevaram īnāt. Mums jārēķinās ar visām le-pējām, nevienu neizslēdzot.

Galvenais: mums vienmēr skaidri ezība, ko varam no Krievijas sagai-dīt, tai atkal piedaloties pasaules po-litikā. No šī viedokļa mums jāap-vērt mūsu attieksmes kā ar valdību em Krievijā, tā ar opozīciju. Un ja r notiek, ka Krievija atgūst brīvību spotiskā režīma lēnas sadrupšanas ā, bet nevis ar brīvības karotāju ā, tad varētu sacīt, ka mūsu po-ika sekmējusi šādu attīstību un neesam šo attīstību traucējuši ar kā gataviem spriedumiem, ar cietību vai izmisuma soļiem.

autājumā nekad nenotika pēc ošiem jaunajiem no ārienes. Ja grib šādas pārgrozības ir īstas un ilg-ās un lai citas tautas tās apsveic labām cerībām, tad tām jānotiek pašu zemes iedzīvotāju ierosmi.

AKUS PROPAGANDAI NEPIECIE-SAMS MILITĀRS SPIEDIENS

ā būtu ļoti pavirša vēstures iz-tīne, ja mēs gaidītu, ka ar propa-ndu un agitāciju var izdarīt lielas ecības dzīves iekārtas apvērsumu. šādu iespēju pielaiž, tie atsaucas padomju propagandas ārdīšanas ba panākumiem, bet aizmirst, ka as 33 gadus ilgas un ar tādu ener-vērstas kampaņas rezultāts ir-zdošanās. Lai faktiski kaut kur dibinātu padomju iekārtu, vienmē-s nepieciešams militārs spiediens atklāta invāzija.

AMERIKAS BALSS RAIDĪJUMI

o uzdevums ir sniegt padomju pil-iem skaidru sajēgu par mūsu ze-apstākļiem un mūsu izturēšanos tas ir pavisam kas cits, nekā mu-āt cilvēkus uz tādu vai citādu po-ku rīcību. Būtu kļūda, ja mēs ētu padomju pilsoņiem dot pa-us, kā viņiem savā zemē rīkoties, mēs varam būt pārāk mūsu pašu ākļu ietekmēti, bet padomju pil-mūsu padomos var saskatīt pa-m citus nolūkus.

otams, mums nepieciešama gudra izveicīga ārējā politika, kuras iem jābūt — mobilizēt un liet-gi izmantot visus faktorus, kas ar mūsu pašu līdzekļiem pār-nātu Kremļa kungus, cik ber-gs un nereālizējams ir viņu no-s pamākt savu milzīgo projektu vināšanu un vedot viņus pie at-, ka turēšanās pie šiem nodo-n neatrisina arī viņu pašu grū-un vajadzības.

apsvērumi mums ļoti nopietni ēro, ja gribam aizkavēt kara iz-nos un iegūt laiku, kas atļauj boties konstruktīvākiem spēkiem.

mūsu pūles paliktu bez sek-ja mēs tām nedotu jēgu ar kaut as sniedzas dziļāk un tālāk par ānos novērst karu vai apturēt iju. Bet kas ir šis kaut kas? rms tas ir jautājums par to, ko paši no sevis prasām, tas ir jau-s par garu un centieniem, kāds amerikāņu tautā. Katrs mūsu ums citiem tikai tād kļūs, pozi-darbīgs, ja mūsu priekšzīmei ir cinātājs spēks, kas rada pasaules un uzticību mums. Šī cieņa jānopelna. Ja mūsu gaisma būs un spoža, tad tās stari iespie-krievu telpas vistālākās malās dzīs tumsu, un to nespēs aiz-nekādi dzelzs aizkari. Bet tad ar sparu un skaidru savu mēr-ziņu jāiesāk mūsu uzdevumu na.

Pa Staburaga bērnu tekām

30. NODARBĪBAS

Klausīsimies tālāk vecā Staburaga stāstā:

ZAĻO UGUNSKURS

Bija apmākusies, vējaina sērsnu mēneša nakts kādus trīs gadus vē-lāk, kad pēkšņi pamanīju dūmus no vecās vācu zemnīcas tur, pakalnē. Kas gan te, nakts vidū un ziemas laikā, kurināja uguni? Jancis un Mārcis jau sen bija prom no Vīgan-tes, pati muiža arī karā sagrauta, vācu karaspēks Ziemsvētkos aizgājis, un apkārtnē trakoja lielinieki. Kas gan tādā laikā drīkstēja nakti iet projām un nākt šurp?

Pavisam uzmanīgi sāku klausīties visos trokšņos, kas nāca no tās pu-ses. Cauri vēja brāzieniem un koku šalkšanai manas skadrās akmens au-sis sadzirdēja divējas balsis, kas tur, apakšā, apsnigušajā zemnīcā klusi sarunājās.

„Tagad viemaz nebūs tā jāsalst. Dūmi gan drusku kož acīs, bet kad noguļas pie pašas zemes, var paciest. Vējš ātri rauj dūmus ārā un tūliņ iz-kliedē — neviens tos naktī nemanīs. Sausu, vīra sniega esošu zaru te pa-krastē milzums. Pagaidām sanesu trīs lielus klēpjus," runāja jauna, spara pilna balss.

„Jā, šī nakts jau nu laikam paies mierīgi," atbildēja vecāka, bet arī stingra balss. „Bet nevaru aizmirst pagājušo un atcerēšos to visu mūžu. Guļu mājās kopā ar savējiem, kad uzreiz nakts vidū stipri grabina pie durvīm. Piegājis pie loga, redzu — stāv duvju priekšā milicis ar lielo kažoka apkakli (agrāk bija vienkāršs skroderītis, tagad uzcirties par lielu vīru) un vēl daži citi vīrieši. Tad lie-linieki atbraukuši gan pēc manis!

Un par ko? Par to, ka vidiņdien pa-gastmājā noprasīju tam pašam skro-derim, kad viņš man samaksās par aitādām, ko aizpērn rudenī paņēma kažociņu šūšanai un solīja jau pa-vasarī samaksāt. Viņš nolamāja mani par pelēko baronu un uzbļāva, ka es jau diezgan esot darba tautu izsūcis, bet nu būšot citi laiki un nākšot at-maksa.

Neparko negribējās doties lieliniek-iem rokās un vecuma dienās vazā-ties pa cietumiem. Teicu sievai, ka bēgšu mežā, lai pasaka, ka neesmu mājās. Sieva gāja pie durvīm prasīt, kas tur ir. Kad atbildēja, ka pagasta izpildu komiteja, sieva teicās iededzi-nāt uguni. Pa to laiku jau biju pa-spējis uzaut zābakus kājās un uz-raut drēbes mugurā, paķēru arī mai-zes kulīti, kas bija sataisīta dzirna-vās braukšanai, un nostājos priek-šnama aizdurvē.

Sieva nāca ar uguni, ielaida ne-lūgtos cieminus un ieveda istabā. Tie tūliņ prasīja pēc manis, bet sie-va teica, ka neesot mājās — aizbrau-cis kopā ar kaimiņiem uz dzirnavām samalt valdībai nododamos miltus. (Kaimiņš tiešām bija aizbraucis uz dzirnavām, bet es taisījos braukt nā-košā rītā.) Dzirdēju, ka milicis uz-bļāva sievai, lai nemānoties, un soli-jās sievu nošaut, bet no miega iz-traucētie bērni sāka kliegt. Jau tai-sījos doties istabā atpakaļ, bet sieva mierīgi atteica, ja jau neticot, lai pārmeklējot paši. Tad izmetos veicīgi ārā un projām uz meža stūri.

Tur gaidīju un skatījos, vai nevedīs sievu projām uz cietumu manā vietā. Palika vieglāk ap sirdi, kad redzēju komitejas vīrus aizbraucam vienus pašus. Atpakaļ mājās iet nedrīkstē-ju, jo nebiju drošs, vai kāds nav pa-licis mani sagaidīt. Nolēmu kādas dienas palikt Avotiņu mežā, kamēr pietiks maizes, un tad redzēs — kā būs labāk.

Tā nu jūs mani atradāt šodien mežā pie ugunskura. Sākumā vai nobijos, kad svešs vīrietis ar šauteni plecā nāk klāt. Bet kad izrādījāties tāds pats bēdu brālis kā es, tad tūliņ pa-lika priecīgāka sirds — diviem tāda meža dzīve daudz vieglāka," stāstī-jumu pabeidza vecākais.

„Man jau šī piektā nakts ārpus mājas," sāka savu stāstu jaunākais. „Esmu vairāk no Vidzemes vidus. Karā brīvprātīgi iestājos latviešu strēlniekos un biju gan Nāves salā, gan Tīreļpurvā, kur notika lielās strēlnieku cīņas. Bet kad lielinieku musinātāji aizveda strēlniekus uz Krieviju, es paliku atpakaļ — tēva mājā. Tēvs man labi gados, tā biju palīgs īstā laikā.

Vācu varas laikos gan reizēm nā-cās sakost zobus, redzot, kā mūsu tautas vecais naidnieks vāc projām mūsu zemes bagātības un uzliek da-žādas klausas. Tad nāca lielinieku laiki. Kā vecu strēlnieku mani lika mierā. Bet reiz, kad biju aizbraucis pilsētā, mājās sabraukuši pagasta va-

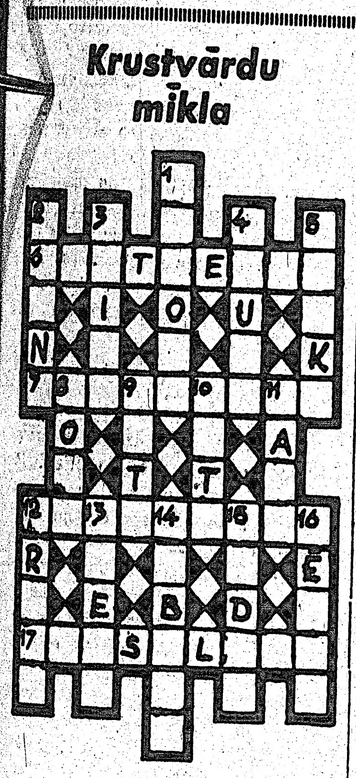

Līmeniski: 6. Aizkarot. 7. Izjokota. 12. Dzīvnieki. 17. Diplomātiska.

Stateniski: 1. Ordeņa priekšnieks. 2. Pa-augstinājumi. 3. Kontinents. 4. Asi. 5. Uz-brukums. 8. Dusmas (sveševalodā). 9. Stum-bri. 10. Laimes spēle. 11. Trauks. 12. Dzē-riens. 13. Māca. 14. Guvums. 15. Sekas. 16. Imākums.

Iepriekšējās krustvārdu mīklas atrisinājums

Līmeniski un stateniski: 1. Atklātne. 2. Tā-leva. 3. Klāvs. Kr. 4. Lava. Ala. 5. Avs. Drīz. 6. Tā. Arabi. 7. Klibot. 8. Ekrazits.

24.500 km ar 10 pāru apavu

LIETUVIEŠU PASAULES APCEĻOTĀJS SATIEKAS AR KARAĻIEM, HERCOGIEM UN FILMU ZVAIGZNĒM

1949. gada 17. augusts Parīzē. Dau-dzo bēgļu vidū, kas tur nokļuvuši kara un pēckara jūklī, ir arī 34 g. v. lietuvietis Staņis Urmanis. Viņš bijis lidotājs, un kopš tiem laikiem tam piemīt tieksme pēc tālumiem. Bez tam viņš ir arī skautu vadītājs. Tādēļ vi-ņa pēkšņā izšķiršanās — ja jau ne-varu lidot ar turboiznīcinātāju, tad

„Tikai 75.500 km man vēl jānoiet, tad būšu paveicis iecerēto," stāsta Stanis Urmanis.

apceļošu kājām visu pasauli — ne-sagādā pārāk lielu pārsteigumu. Vēl tai pašā dienā viņš sāk ceļojumu ar mērķi noiet kājām 100.000 km un ie-pazīties ar visām brīvās pasaules zemēm.

*

Divi biezi sējumi ar simtiem ieraks-stu, laikrakstu izgriezumu un Eiropas izcilāko vīru autogrammu, nobālējis skautu tērps, maza maizes soma un liela deva asprātīga humora ir viss, kas Stani Urmani pavada viņa Eiro-pas apceļojumā, kurā tas bija nonācis Vācijā un devies tālāk uz Austriju, lai piedalītos lielajā skautu džambo-rejā Īslā. Un tomēr vēl kaut kas — viņu pavada arī 24.500 noietu kilo-metru pa dažādām Eiropas zemēm. „Tikai vēl 75.500 km un tad būšu mērķi sasniedzis," sāka tagad 36 g. v. lietuvietis. 10 pāru apavu viņš noval-kājis, pārstaigādams Franciju, Beļģiju, Holandi, Dāniju, Norvēģiju, Zviedriju, Austriju, Italiju, Jugoslaviju, Grieķiju, Šveici, Spāniju, Portugali, Angliju, Skotiju, Īriju un Vāciju. „Ar auto neesmu braucis ne soļa," apgalvo Ur-manis un var to arī pierādīt. Daži šoferi, kas viņu aicinājuši braukt lī-dzi, apliecinājuši rakstiski, ka viņu piedāvājumi noraidīti. „Vienīgi kuģa brauciens bija nenovēršams, jo pāri kanālim manai vajadzībai neviens neceltu tiltu vai neraktu tuneli."

No Īslas Stanis Urmanis dosies tālāk uz Neapoli, lai no turienes kuģotu uz Austrāliju. No Austrālijas viņš grib doties tālāk uz Jaunzēlandi, In-diju, Āfriku un Ameriku. Līdz 1956. g. pasaules apceļotājs grib savu pro-grammu pabeigt. Spēdams saprasties krievu, poļu, lietuviešu, latviešu, ita-ļu, franču, vācu, rumāņu, portugaļu, spāņu un angļu valodā, Urmanis savā ceļojumā guvis bagātīgus novēro-jumus. Viņš runājis ar pāvestu un apmeklējis mirušo Zviedrijas ka-rali Gustavu V. Viņa autogrammu grāmatā lasāmi Dānijas karaļa Kris-tiana, Norvēģijas Hākona un Vindzo-ras hercoga paraksti. Ar Lielbritāni-jas princeses Elizabetes dēlu Čārliju Stanis rotaļājies veselas 2 stundas. Parakstu sējumos netrūkst pat Ritas Heivorses un Ali Khana paraksta, ne-maz nerunājot par Vinstonu Čērčilu un ģen. Degollu. Vāciju apceļodams, Urmanis bijis arī pie visiem trīs sa-biedroto augstajiem komisāriem.

Tā Stanis Urmanis apceļo pasauli. Ja kāds kaut ko uzdāvina, viņš prie-cājas; ja viņš nesaņem nekā — arī labi... „Ubagot es neiešu, jo esmu skauts. Gan jau kaut kā tikšu galā," beidz sarunu pasaules apceļotājs. L.

Koku karalis

Diženākais mūsu dzimtenes koks ir ozols. Tas raksturīgs ne vien ar savu sīkstumu un izturību, bet bieži arī ar saviem prāviem apmēriem un ilgo mūžu. Kamēr bērzs aug apm. 100 gadu un priedes mūžu rēķina uz 300 gadiem, ir ozoli, kas zaļo daudz, daudz ilgāk un ir tik prāvi, ka tos var apņemt tikai vairāki vīri, sakero-ties rokām. Kā izcilākais starp visiem mūsu kokiem, ozols senos laikos uz-skatīts arī par svētu. Ir bijušas vese-las svētozolu birzis. Zem ozoliem bijušas ziedokļu vietas, kur neste un ziedota pirmā maize, kas cepta no jaunās ražas, pirmā gaļa, kas vārī-ta no kāda kautā dzīvnieka, un pir-mās linu šķiedras, kas iegūtas no pirmā kulstījuma.

Viens šāds svētozola stumbrs, gan jau stipri sabrucis, vēl nesen bija at-rodams Rauzas upes krastā, Ārišu pusmuižas robežās. Šī ozola lapas un zīles vēl vēlākos gados lietotas dažā-du slimību dziedēšanai, un zem ozola bieži rādījusies malduguns.

Mūsu ozoli ir tomēr tīrie punduri, ja tos salīdzina ar mamuta koku, kas aug Kalifornijā. Kad 1852. g. kāds zeltracis, kas dzinies pakaļ lāčim, nokļuvis kādā turienes augstienē un pirmo reizi šo koku ieraudzījis, viņš bijis tā pārsteigts, ka pilnīgi aizmir-sis savu medījumu. Šis vispasaules koku karalis sasniedz ap 100 m ga-rumu un ir tik resns, ka to, sakero-ties rokām, var apņemt tikai 20 vīru. Pārbaudot dažu šo nocirsto koku ve-cumu, ir konstatēts, ka tie ir vairāk nekā 3000 gadu veci. Tie tātad sā-kuši augt ne vien pirms Kristus dzim-šanas, bet pat jau tad, kad celtas Ēģiptes piramīdas.

Mamuta koks ir skuju koks. Tas aug 1800—2400 m augstās Sjerras Ne-vadas augstienes rietumu pusē. Ziemās tur virpuļo sniegs, kas sakrājas līdz 9 m augstās kupenās, bet vasa-ras ir sausas un karstas. Ja kādreiz līst lietus, tad tas nāk ar pērkona ne-gaisu. Zibens spēriens tad arī ir vienīgais, kas šos milzeņu kokus var pāršķelt no galotnes līdz pamatam. Citādi tos nespēj apdraudēt nekādi kaitekļi, pat arī ne uguns, jo šo koku miza apakšā ir ap 30 cm bieza un satur tādas vielas, kas līdzīgi asbes-tam gandrīz nemaz nedeg.

Mamuta koks pirmo reizi sāk ziedēt tikai 175—200 gadu vecumā. Vienam kokam ir simtiem tūkstošu čiekuru, bet tie nav lielāki par mētelja pogām. Miljoniem mazu sēkliņu pēc tam vējš izsēj uz visām debess pusēm. Koka stumbra apakšā ir kails — zari sākas apm. tikai tādā augstumā, kur beidzas 12 stāvu mājas jumts.

Un tomēr... par spīti mamuta ko-ka milzeņa augstumam, tas praktiski gandrīz nekur nav izmantojams, jo ir tik trausls, ka, laižot zemē, tas sa-drūp sīkos gabaliņos, kas noder vie-nīgi zīmuļu fabrikācijai. Šinī ziņā tas mūsu dzimtenes lepnumam ozolam, kas ir labākais lietas koks, ne tuvu netiek līdzi.

Lai mamuta kokus pasargātu no iz-nīcināšanas un saglabātu tos nākošām paaudzēm, ir nosacīti dabas rezervāti, kur ciršana noliegta. P. L.

Lielajās ugunīs

Jaunā Igauņu rakstnieka Agu Kaska godalgotā romāna

AIZMIRSTĀ PAAUDZE fragments

(2. turpinājums)

Acis man sūri kvēloja no dūmiem un putekļiem. Kvēpi un sodrēji bija nokrāsojuši manu biedru sejas dubļu pelēkumā, kurā sviedru strūklas bija ievilkušas gaišas svītras. Manas drē-bes bija sviedru piesūkušās un lipa pie miesas. Ausīs vēl du-nēja ilgo sprādzienu dārdi un deniņos sāpīgi pulsēja asinis pietūkušajās dzīslās. Bijām apkvēpuši un noguruši, kādi va-rēja būt dzimtsļaudis pēc tam, kad nedēļu no vietas kūluši muižas rijas un kuņus varēja noturēt kājās vienīgi ar pātagu un spaidiem.

Mums nebija laika atpūtai. Sanitārie automobiļi atbrauca pēc ievainotajiem, un mēs šķīrāmies no Iti-Nuta. Iecēlām viņu uz nestuvēm mašīnā un, iekām paspējām no viņa atvadīties, aizcirtās auto durvis, un kratīdamās tā aizkūpēja pāri apdegu-šajai zemei. Tik daudz tomēr zēns vēl paspēja pateikt, ka drīz atgriezīsies un lai mēs tos velnus netaupām.

Naktī neguvām atpūtu. Vajadzēja papildināt munīcijas krā-jumu. Maz bija tā, ko atveda automašīnas no aizmugures. Visu nakti stiepām no ienaidnieka tankiem granātes, kas de-rēja mūsu lielgabaliem un bija amerikāņu ražojums. Pirms ausmas aiz mūsu lielgabala to bija lielas kaudzes. Ienaidnieks varēja atkal nākt, bijām gatavi tā saņemšanai.

Un tas arī nāca no jauna. Kad austrumu pamalē sārtojās ausma, sākās atkal viss tas, ko bijām pieredzējuši. Vilnis pēc viņa vēlās tanki, to bija daudz vairāk nekā iepriekšējā dienā. Kad pirmais vilnis izlauzās caur mūsu kājnieku pozicijām un atklāja uguni, otrs vilnis plosījās pa strēlnieku ligzdām un ierakumiem. Katru bedri un zemē ieraktu ligzdu centās no-līdzināt gludu, tērauda milzeņi grozījās virs tiem ar savām platām kāpurķēdēm kā milzīgiem arkliem. Tās bija smagas stundas maniem biedriem, kad tie trakajā ugunī ar magnēt-mīnām un rokas granātām cīnījās pret milzeņiem, kas tos draudēja saskaidīt. Tā bija divkauja starp cilvēkiem un mašīnām, kurā prāts vērsās pret drausmīgo spēku. Es tiem palīdzēt nevarēju, jo šaujot lādiņi ķertu mūsu draugus. Kad stāvoklis kļuva bezcerīgs, tomēr to darījām. Bāls Jāgups stā-vēja aiz lielgabala un tālskatī meklēja tos mērķus, ap kuriem nebija redzami mūsu vīri. Nebijām nekad tēmējuši tik rū-pīgi, kā darījām to tagad. Katrs garām aizraidītais šāviņš mazināja mūsu uzvaras izredzes, kas jau tā bija ļoti niecīgas.

Ap pusdienas laiku mūsu lielgabals saņēma trāpījumu. Bruņusēja šāviņa šķembas izkodās cauri vairogam, un viens no vīriem, smagi ievainots, palika gulam. Mūsu uguns kļuva reta, jo tēmētājam nācās lādēt un palīdzēt nest municiju. No saspridzinātības un noguruma bijām tuvu sabrukumam un grīļojāmies. Šāviņi, ko mēs citkārt svaidījām rotaļājoties, likās tik smagi, ka to pacelšanai bija jāpieliek visi spēki. Diez', vai mēs būtu izturējuši līdz galam, ja bataljona ārsts mums nebūtu nācis talkā. Viņš palīdzēja nest municiju, un, kad tā svārki sviedros kļuva melni, viņš tos nometa. Kreklā viņš rāvās kā grāvrācis, kailajiem roku dilbiem pārklājoties asiņainiem skrambājumiem. Viņš mums daudz palīdzēja, un viņa sajūsma, kad tas kliedza trāpījumu reizēs, pielipa arī mums. Kad meklējām jaunus mērķus, viņš stāvēja aiz lielgabala, lamājās un šķendējās:

„Siehst du, da kommt wieder einer, kurradi kurrat! Smērē viņam, kurradi kurrat!"

Smērējām, un mūsu munīcijas kaudze strauji plaka, vairojot mūsu bažas. Sajutām, ka tā tas nevar ilgi turpināties. Vienai pusei jālūzt un, vēlns lai rauj, tam jābūt ienaidniekam.

Pievakarē gar līnijām no mutes mutē gāja ziņa, ka kritis mūsu bataljona komandieris. Kad viņš nenoguris bija jonojis no vienas novietnes uz otru, to kērusi ienaidnieka tanka gra-nāta, noraujot kāju un roku. Gribējuši viņu aiznest tālāk un pārsiet, kaut arī tas bijis bezcerīgi. Viņš nav atļāvis to darīt, vēl reizi izsaucies vājā balsī: „... iesim cīņā vai darbā ar brīvības dziesmu..." un iešāvis sev lodi galvā.

Vai tas, ka virs, kas bija varonīgs karavīrs, mums patika un mūs cienīja, mīra ar mūsu mīļāko dziesmu mudināja mūs atriebībai, vai izjutām, ka bijām zaudējuši draugu — bet mūsu niknā pretestība izvērtās gandrīz vai trakošanā. Visi sasprindzinājās līdz cilvēka spēju robežai un pat vēl vairāk. Uzbrucēji krita mūsu ugunī kā koku lapas vētrā, un tas bija arī viņiem par daudz. Uzbrūkošo vīru viļņi kļuva retāki, un viņu urrā saucieni skanēja nevarīgi un piespiesti.

Ienaidnieks laikam bija raidījis cīņā visus savus tankus, jo jauni vairs neparādījās. Tie, kas vēl atradās starp kājniekiem un mums, joņoja uz priekšu un atpakaļ un meklēja lielgabalus, kas tos apšaudīja. Klajā laukā mums bija jābūt labi saredza-miem, jo zāle, kas maskēja lielgabalus, bija no šāvieniem jau sen aizpūsta, un nevienam vairs neatlika laika nodarboties ar jaunu maskēšanu.

Biezā dūmu mākonī uz mums tieši virzījās kāds tanks, kad atklājām, ka mums nav vairs neviena bruņusēja šāviņa. Bijām tos visus izšāvuši un atlikušās izrādījās vairs tikai sprāgst-granātas. Raidījām tās pretī uzbrucējam, bet tik pat labi būtu bijis sviest sīkus akmentiņus pret tērauda plākšņēm. Tēmējām tankam kāpurķēdēs, bet netrāpījām. Viena granāta pēc otras sprāga ap tanku, bet tas tuvojās mums kā liktenis.

(Turpmāk beigas)

Zalcburgas festivāla virpulī

Mocarta pilsētiņa Zalcburga, eiropiskās mūzikas Meka un vācu klasiskās operas šūpulis, pašlaik dzīvo festivāla reibonī. Šogad festivālu svin agrāko miera laiku spožumā, jo paiet 25 gadi, kopš spēlēm iekārtoja atsevišķu namu.

Zalcburgas mūzikas un teātra spēju sākums meklējams sirmā senatnē, tās mēdz saistīt ar grieķu dionīsijām, bet īstās spēles sākās tikai 17. gadsimta sākumā. Toreiz Zalcburga bija politiski pakļauta Bavārijas hercogistei, bet to kā gandrīz neatkarīgu valsti pārvaldīja pāvesta vietnieki — archibīskapi. Ceļot galmam vasaras rezidenci Zalcburgas priekšpilsētā Helbrunā, materiālus pils būvei lauza no klints, izveidojot izlauzto vietu par brīvdabas teātri ar vairākām uzejām un noejām. Kad vasaras rezidence, šī mazā Versaļa ar brīnišķīgu parku, dīķiem, grotēm un vienīgām pasaulē ūdens spēlēm (ūdens te šalc ne tikai no strūklakām, bet arī no griekisko mītu tēliem, ved skatītājus Orfeja zemzemē, liek spēlēt lielam orķestrim, rotaļājas ar valdnieka kroni), bija uzbūvēta, tad 1617. g. atklāja arī šo klinšu teātri ar itaļu operu un baleta inscenējumiem. No šejienes opera uzsāka savu uzvaras gājienu pa vācu zemēm, un Zalcburga kļuva par vācu operas šūpuli. Par spēļu patronu, lai spēles būtu jautras, līgsmas, izvēlējās ziediem vainagoto spēļu un svētku dievu Pānu.

Pēc 100 gadiem teātri slēdza. Bet liktenis bija lēmis Zalcburgā dzimt Mocartam, kas pacēla Pāna pamesto flautu un liku tai ieskanēties nemirstīgā harmonijā. Pirms 110 gadiem Zalcburga savam lielajam dēlam atklāja piemineklī ar lieliskām svinībām. Nolēma Mocarta pieminas svinības mēģināt iedzīvināt par starptautiskiem svētkiem. Tas izdevās tikai laikā no 1870.—1910. g., kad to īstenot palīdzēja Jaundibinātais Mocarta starptautiskais iestādījums ar pašu ķeizaru priekšgalā. Taču akmeņaino ceļu līdz pasaules slavai Zalcburgai izdevās iegūt tikai tad, kad 1920. g. Maksis Reinhards uz simtiem gadu vecā Zalcburgas doma portāla inscenēja brīvdabas uzvedumā Hofmanštāla mistēriju Jedermann. „Nun habet allsamt acht, ihr Leut', Jedermann virdt aufg'führt heut', Kommt heran, kommt heran, Jedermann geht an!" — sauca herolda taure, un neviena toreiz nevarēja iedomāties, ka šie sauciena teātra vēsturē taps revolūcionāre, un to labprāt uzklausās visā pasaulē, tagad nav vairs zemes, kur nemēģinātu iedzīvināt brīvdabas inscenējumus katedrāļu priekšā.

Tā pakāpeniski, iekļaujot Mocarta mūziku pilsētas skaistajā dabā un savienojot to ar vēsturi, Zalcburga ir izvērtusies par gleznaināko pilnvērtīgākās mākslas albumu. Kontinenti tagad sniedz Zalcburgai rokas. Viņu uzskata par kādas sevišķas sūtības piepildītāju. Un tāpēc viss, kas reprezentē mākslu, garu un bagātību, visi, kam ir elavens vārds vai tādu grib iegūt, ir uzticīgi festivāla līdzdarbinieki vai viesi.

Cik plašs ir šīgada festivāls, var spriest no tā, ka tas sākās jau trīs nedēļas pirms oficiālā 27. jūlija ar trim Mocarta mūzikas koncertiem sveču gaismā Mocarta Burvju flautas namiņa priekšā un ar Helbrunas klinšu teātra atdzīvināšanu no 200 gadu ilgā ērkšķrozītes miega. Tur uzveda klasisko Sapho. Piecu nedēļu laikā 200 ārzemju žurnālistu sniegs saviem laikrakstiem ziņas, bet 60 raidstaciju Eiropā saviem klausītājiem daudzo simfoniju, kamermūzikas, Mocarteuma, serenažu, Zalcburgas domkora, Strasburgas domkora, Norvēģijas zēnu kora koncertu pirmatskaņojumus un operu jauninscenējumus. Spēles svinīgi atklāja ar Mocarta Idomeneo, bet tās beigs 30. augustā ar Bēthovena 9. simfoniju Furtvenglera vadībā.

E. Stiglics

Zalcburgā, augustā

Latviešu komponistiem un rakstniekiem

Alfreda Kalniņa operas Baņuta un Jāņa Kalniņa operas Hamlets, kā arī Latvijas himnas oficiālā izdevuma tulkotāja Marta f. Dehn-Grubbe meklē sakarus ar latvju komponistiem un dzejniekiem jauno skaņdarbu uc. tulkošanai vācu valodā. Tulkotāja pilnīgi pārvalda latviešu valodu un sevišķi iestrādājusies dzeju, dailprozas, filozofijas, kā arī vieglo skaņdarbu tekstu tulkošanā, izņemot politiskos un tehniskos rakstus. Tulkotājas adrese: (24b) Kiel, Knooper Weg 22, Brit. Zone, Germany.

Hormonu pētnieka valstībā

SPECIĀLRAKSTS LATVIJAI NO STOKHOLMAS

Stokholmas ziemeļu galā, kur pilsētu pamazām nomaina lauki, atrodas veterinārā augstskola. Tās laboratorijā jau kopš 1945. g. darbojas hormonu pētnieks doc. Pēteris Mežaks. Viņa tiešais priekšnieks ir ievērojamais zviedru bioķīmiķis prof. Nilss Lāgerlēfs, bet laboratorijā viņš strādā lielāko tiesu patstāvīgi. Šī darba rezultāts pagaidām ir 5 plašākas publikācijas (4 zviedru, 1 angļu valodā) par steroidiem hormoniem un to iedarbību dzīvnieku organismos. Mežakam bijusi laimīgā izdevība jau pirmajos emigrācijas mēnešos atsākt Latvijā ievadītos pētījumus, turpinot tos priekšzīmīgos apstākļos un teicamas zinātniskas iestādes atbalstā. Veterinārā augstskola nekad nav liegusi vai ierobežojusi viņa pētījumiem nepieciešamos līdzekļus, bez tam darbu Zviedrijā ļoti atvieglina un veicina literatūras bagātība, jo šejienes bibliotēkās pieejamas visas bioķīmiķim nozīmīgās publikācijas, kas parādījušās pēdējo 100 gadu laikā.

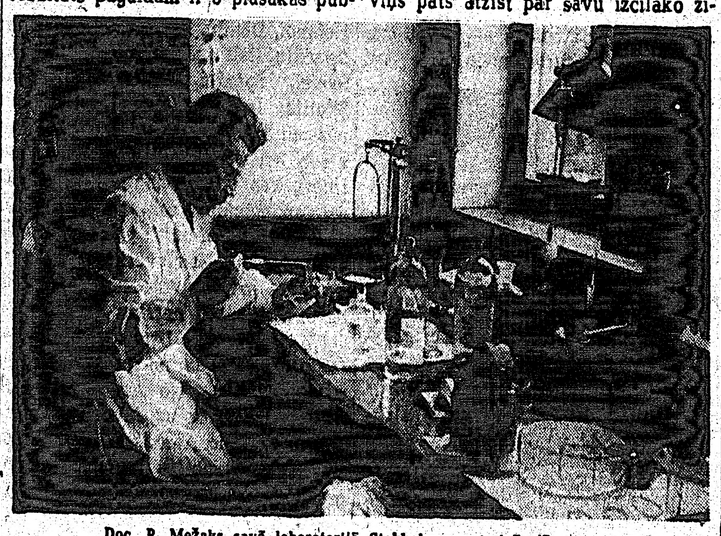

Doc. P. Mežaks savā laboratorijā Stokholmas veterinārajā augstskolā

Bet ko tad īsti dara doc. Mežaks? — „Pie mana darba varētu likt vecas mūķenes vai cietumniekus," saka docents, „jo tas prasa ieslēgšanos laboratorijas sienās, pacietīgi atkārtojot raksturā līdzīgus eksperimentus. Zviedrijā līdz šim esmu izdarījis jau pāris tūkstošu analīžu, no kurām dažas ir īslaicīgas, bet citas ilgst pat līdz 3 dienām. Visvairāk pēdējos gados esmu pievērsies liellopu sterilitātes jautājumam. Lūdzu — paskatīsimies."

Mēs atstājam laboratoriju ar tās neskaitāmiem, nespeciālistam grūti vārdā saucamiem piederumiem un kāpjam betonētajā pagrabā, no kura jau notālēm pretim plūst pazīstamā kūts smaka. Apstājamies pie kāda aizgalda, kur pustumsā vīd divas brūnas, masīvas muguras. „Tie ir dvīņu brāļi — bullī, vislabākie savas sugas pārstāvji," norāda docents. „Nav ieteicams tiem pārāk tuvoties." Un bullī, it kā šos vārdus apstiprinādami, staipa kaklus, kārpās un bauro tik mežonīgi, ka pirmais impulss ir ieraut galvu plecos un mukt projām, cik kājas nes. Otrā telpā aina ir gluži citāda. Tur, kluss un rāms, salmos zviln kāds abu baismīgo eksemplāru radinieks. Par spīti nāsīs ievērtajam gredzenam un niknajam skatienam, tas nepakustina ne auss, kad docents iekāpj aizgaldā, pakasa tam pieri, apspaida acis. Savu ciltsbrāļu negantajā baurošanā viņš klausās skeptiski, it kā izbrīnījies.

„Kāda starpība ir starp šiem bullīm?" vaicā Mežaks, kad atgriežamies laboratorijā. „Lūk, gluži vienkārša: niknie dvīņi ir vaislas, mierīgais — sterila bullja paraugs. Pēdējais tipa sagādā nopietnas problēmas Zviedrijas lopkopībai, jo noskaidrojies, ka vairāk vai mazāk sterili ir 35 proc. šejienes bullju. Šai parādībā vainojama negātīvā izlase, lietojot vaislai rāmus bullus un pārāk pienīgas govis. Iedoma, ka šāda kombinācija varētu dot maskulīni spēcīgus pēcnācējus, ir pilnīgi aplama. Neveselīgā izlase, vadoties pēc mātes pienīguma un tēva labdabīguma, rezultē apstāklī, ka dzimst pēcnācēji ar vāji attīstītiem nervu sistēmas ģenitālajiem centriem. Hormoni šādam eksemplāram rodas pārmērīgā kvantumā, taču nespēj minētos centrus attiecīgi stimulēt, sāk bojāt spermu, un bullis top steils. Nekā še vairs nevar līdzēt arī hormonu piedevas. Tādēļ likums ir gluži vienkāršs: lai jaunaudze būtu spēcīga, nemams īsti nikns bullis un normāla govs."

Mežaka rīcībā ap 20 bullju, un tas viņam ļauj ar zināmu lepnumu raudzīties uz zinātniekiem, kas eksperimentē ar pelēm un trusīšiem, jo jāatceras, ka labs bullis Zviedrijā maksā 10—18.000 kronu. Reizē tās, protams, prasa lielu atbildību un saudzību šī „materiāla" izmantošanā. Arī citādā ziņā eksperimenti ir visai dārgi — piem., testosterons, ko lopiem iešļircina izmēģinājuma nolūkos, maksā 60 kronu gramā. Visos šais sarežģītajos eksperimentos un analīzēs Mežakam tagad tomēr izdevies panākt to, ko viņš pats atzīst par savu izcilāko zinātnisko sasniegumu: liellopu sterilitāti vai derīgumu vaislai var nemaldīgi noteikt laboratorijas ceļā, izmeklējot dzīvnieka urīnu. Jāpiezīmē, ka šīs metodes tēvs ir Mežaka tagadējais priekšnieks prof. Lāgerlēfs, kas pirmos savu pētījumu rezultātus publicēja 1934. gadā, kad tie radīja lielu ievērību visā zinātniskajā pasaulē.

Mežaka atklājumi bija saistījuši Kembridžas universitātes profesora Džona Hamonda uzmanību, un, viesodamies Zviedrijā, viņš uzaicināja mūsu zinātnieku piedalīties starptautiskajā hormonu pētnieku kongresā, ko šai pavasarī Londonā rīkoja „Ciba Foundation". Tajā bija dalībnieki no Anglijas, ASV, Kanadas, Šveices, Francijas un Zviedrijas, kas referēja par saviem jaunākajiem bioķīmiskajiem pētījumiem. Attiecīgu referātu nolasīja arī Mežaks, un tas kopā ar pārējiem priekšlasījumiem būs iespiests kongresa materiālos, kas tuvākajā laikā iznāks atsevišķā grāmatā.

Mežaka eksperimenti izraisa dabisku jautājumu — vai metodi, ko viņš tik sekmīgi lietojis dzīvnieku sterilitātes noteikšanai, nevar piemērot arī cilvēkam? Viņa atbilde var sagādāt zināmu pārsteigumu. „Hormonu ziņā cilvēkam starp dzīvniekiem nav radu," saka docents, „cilvēks šeit ir unikāls, ja nevaram atrast labāka latviešu vārda. Dzīvnieku hormoni ir savstarpēji radniecīgi, tādēļ manus eksperimentus var gan pārnest no viena dzīvnieka uz otru, bet nevar pārnest uz cilvēku. Un vēl kas: pērtiķa hormoni nav cilvēkam radniecīgāki par vērša hormoniem."

„Bet vai tad šis fakts nenozīmē nāves dūrienu darvinismam?"

„Pret darvinismu ir izteikušās lielākas zinātniskas autoritātes par mani. Es varētu piemetināt, ka Darvins savā teorijā ir atcerējies daudz ko, tikai aizmirsis ierādīt vietu cilvēkam. Kas būs iedziļinājies hormonu problēmās, tas pratīs savas attiecības pret darvinismu noteikt pats."

To teicis, docents iededzina spuldzi un sāk šķirstīt lapas, kur savirknējušās garas vārdu, tabulu un formulu rindas. Tas ir viņa jaunais, līdz šim vislielākais pētījums par steroidiem hormoniem, kas — labas veiksmes gadījumā — būs pabeigts nākošos Ziemsvētkos un iznāks angļu valodā.

„Bet kas vēl saista jūsu interesi bez hormoniem?" jautāju šķiroties. „Iliāda, Lope de Vegas lugas un Iranas nafta," atbild Mežaks un noliecas pār galdu.

—ns—

OLģERTS RŪSIS

Jauneklis

Es esmu nācis, nezinādams jauna.
Man dzīve kaist kā neizstāstīts stāsts:
Ar alkām gaidu: diena dos ko jaunu,—
Lai ir tā svētība, lai ir tas lāsts!

Jo mana sirds vēl strauja ir un jauna,
Mans prāts un domas — zobens vaļā vērts.
Mans ceļš vēl sāpju nepazīst un kauna,
Un nejautāju: sitiens būs vai glāsts?

Es — cīnītājs? Vai mierīgs sējējs?
Kad rāmākas kļūs karstās asinis,
Tad redzēs — laiks ko ņēmis — dzīves lējējs,
Ko būšu atzinis, kas palicis.

Kas dienu neveido ar spraigu garu,
Tas nebauda ar' miera novakaru.

Tēvu zemes apdziedātāja

ATMIŅAS PAR TIRZMALIETI

Tepat jau pusgadusimtenis pagājis no tās gaišās pavasara dienas, kad kādā grāmatu veikalā dabūju trīs kartītes ar triju mūsu rakstnieku ģīmetnēm. Viens bija Apsīšu Jēkabs, otrs Jūlijs Dievkociņš, bet no trešās kartītes pretim lūkojās Tirzmalietes vaigs ar sirsnīgo solījumu:

Es dziedāšu par tevi, tēvu zeme,
Par tavām druvām vecā Idumā,
Un kad jau paguršu zem dzīves nastas,
Tad atdusēšos tavā atmatā...

Kopš tā laika daudz kas mainījies, zudis un gaisis, bet šie Tirzmalietes vārdi palikuši. Tas ir viens no vispazīstamākajiem dzejdarbiem, viena no vispopulārākajām dziesmām, ko esam dziedājuši, savā tēvu zemē dzīvodami, un ko latviešu bēglis labprāt dzied arī tagad, svešus ceļus klīzdams. Šis dzejolis daudz deklamēts skolu sarīkojumos, un Cesvaines vidusskolēni to uzlūkoja par savas skolas himnu. Arī Vācijas trimdā iznākušos krājumos M. Kārkliņas Bākā (tautskolām) un Svešumā klīstot (vidusskolām) šis dzejolis uzņemts kā zīmīgākais un labākais Tirzmalietes dzejdarbu paraugs.

Tirzmaliete (īstajā vārdā Minna Dzelzkalne) nav tikai šī dzejoļa autore vien. Viņa uzrakstījusi vēl daudz citu, kas iznākuši viņas dzejdarbu krājumā. Vairāki no tiem dziedami, piemēroti sevišķi ģimenes dienu sarīkojumiem un uzņemti mācītāja A. Skrodeļa sastādītajā plašajā rakstu krājumā Mana mīļā māmuliņa. Otrs vairāk pazīstams Tirzmalietes dzejolis Klaidonis (Tur, pa ceļu nabags klaidons staigā, ļaužu ničināts) kādreiz iespiests Austrumā.

Šovasar paiet 75 g. no Tirzmalietes dzimumdienas. Rakstnieces pseudonīms vien jau norāda, kur meklējama viņas dzimšanas un dzīves vieta. Tas ir Tirzas pagasts ar Tirzas upi Vidzemē. Tirzmaliete dzimusi 1876. g. 28. jūnijā Tirzas pagasta skolā, kur viņas tēvs Andrievs Dzelzkalns bija skolotājs. Esmu redzējis šī sirmā tautas darbinieka ģimetni, kā arī lasījis par grūtajiem dzīves un darba apstākļiem tanīs laikos, kad darbojās Vidzemes pirmās tautskolas. Par lielo mīlestību un rūpību, ko šis godīgais skolas darbinieks ieguldīja latvju bērnu un jaunatnes audzināšanas darbā, visvairāk rakstījusi pati Tirzmaliete savā grāmatā Meitenes stāsts. Dzīves apstākļi Dzelzkalniem bijuši tik šauri, ka Tirzmalietes vecāki nav spējuši sūtīt savu meitu augstākās skolās. Jau draudzes skolā ejot, bijušas dienas, kad mātei trūcis maizes, ko līdzi dot, maizes vietā viņa tad iedevusi kāli, ko meitene grauzusi slepus, lai citi bērni neredzētu. Savu izglītību Tirzmaliete papildinājusi pašmācības ceļā, kādu staigājuši daudz latviešu jaunekļu un jaunavu, kam trūkums stāvēja kūmās.

Tādēļ arī Tirzmalietes darbos redzam jaunatni, kas, ar trūkumu cīnīdamās, cenšas kāpt izglītības kalnā. Viens no pirmajiem šāda satura stāstiem ir Bez saulītes, kur Annai Dzparei — lielai lauku meitai jau pr cību gados — sirdī iedegusies vēl šanās iet skolā, lai spētu atšķirt, k patiesība un kur meli. Tālāk se Janka, kas alkst kļūt par skolotā un, dienā sausu maizi un silķi dams, pāri pusnaktīm mācās sā jumtistabiņā, kamēr plaušas pagala Līdzīgi ir stāsti Pa šauro teku, k jauneklis Kaspars, ar trūkumu cī damies, kļūst par ārstu; Ar darbu sparu, kur kāds cits izglītojas architektu un ceļ dzimtenes bal dievnamus, utt.

Tirzmalietes atzinēju un viņas r stu izdevēju vidū pirmais nāk pr bibliografs Jānis Misiņš — arī t malietis, kas pats uzsāka savas g matnieka gaitas Tirzā un izdeva T malietes Kas tur aiz zvaigznēm, arī vēl citus Isus Tirzmalietes stiņus. Rīgas latviešu biedrības d gu grāmatu nodaļas apgādā izn stāstu krājums, kur pirmais bija C darbu un sparu, K. Brēķis izd Tirzmalietes kopotos rakstus, un nemaldos, J. Rozes izdevumā par jās Meitenes stāsts.

No žurnāliem, kur visvairāk T malietes rakstu ievietots, jāmin A trums, sevišķi Andrieva Niedras kā. Šai sakarā Andrejs Upītis reiz melsa, ka Austrumu pierakst galveno tiesu Andrievs Niedra viņa sieva, ar to domādams Tir lieti. Bet tā nu bija tīša vai ne aplamība, jo Tirzmaliete dzīvoja visam citur un palika neprecēju visu savu mūžu. Jāatzīmē, ka drejs Upītis pret Tirzmalieti bija ni nelabvēlīgs. Kādā no saviem stiem viņš apzīmēja to par ļoti dulīgu. Bez stāstiem un dzejo Tirzmaliete uzrakstījusi arī lugu. Bez tam sieviešu žurnālos ievietotas dažas viņas apceres. malīete man palikusi mīļā atmi kā līdzstrādniece pretalkohola stībā.

Kad spēkā nāca Krievijas pensijas likums skolotājiem, Ti lietes tēvs sāka saņemt pensiju vērojot viņa ilgos izglītības nokalpotos gadus, pensija bija sirmais skolotājs pārgāja uz ciemu, kur nopirka sev mājiņu pēdējo dienu novadīšanai. dzīvoja arī Tirzmaliete, kopdam lielo saimniecību, mācīdama ciema bērniem klavieru spēli u laudama rūsēt rakstnieces sp Un še arī viņa, no sirds izdziedā par tēvu zemi un tās druvām līdumā, par zaļo eglainīti, balto taliņu, par tēvu un mātes staig tekām, aizvēra savas skumjās ac nu jau vairākus gadus atdus zemes priedulāja pakrēslā.

J. Sviesa

Tinteskokona attīstība

F. KARINTIJA FEĻETONS

Tu gribētu zināt, kas ir rakstnieks? Kā lai es tev to pasaku, Karlīn? Tas ir cilvēks, kas vienmēr raksta. Viņam priekšā ir guba papīra, un no viņa nāk laukā tieva zila līnija. Šī līnija piekeras papīram, un uz tā tad rodas dīvains izraibinājums. Zini, gluži kā tavi zīmējumi, tikai zināmā kārtībā, viens zem otra. To sauc rindu.

Kā visu to tev lai izskaidroju... Tas ir gluži kā ar zīda tārpiņiem, ko tu audzē. Tu zini, kad tie kazeņu lapu ir sagraužušies gana, viņi pārstāj šo graušanu un sāk laist no galvām laukā garu, garu zīda pavedienu. Un to viņi tīsta ap sevi. Viņi tin un tin un vij un mezglo un būvē sev apkārt zīda namu un iekūņojas tajā. Daudzās kazeņu lapās viņu galvās ir pārvērtušās par zīda šķīdinājumu, un no šī šķidruma iznāk zīda pavediens.

Gluži tāpat ar rakstnieku kāpuriem. Rakstnieks jaunībā grauž lapas, visvisādas lapas, ko citi aprakstījuši... grāmatu lapas. Šīs neskaitāmās lasītās lapas rakstnieka galvā pārvēršas tintē. Un kādu dienu, kad rakstnieka galva ir pilna tintes, viņš aprimstas grauzt un sāk laist ārā tintes pavedienu, lai varētu iekūņoties un kļūt par taureni.

Tu jautā, kā viņš to dara? Nu tā — no rakstnieka galvas iet vads, teiksim — caurule, caur roku uz pirkstiem un nobeidzas ar smailu lietu, ko mēs saucam par spalvu, un no šīs spalvas plūst laukā tinte. Bet tas dīvainākais šai lietā, Karlīn, ir tas, ka ir alga, kādas lapas rakstnieks ēdis, vienmēr tās pārvēršas Viņš laiž tad tintes pavedie galvas uz papīra, pie kam vi pavediena gals ir piesiets kāda nam zaram, ko sauc par izdevēj

Sākuma pavediens ir trekns u cīgs, un papīrs tiek pārausts niski vienmērīgiem tintes pa niem. Katrs priecājas, cik t liski. Arī rakstniekam pašam kaut arī viņš zina, ka tintes palīek mazāk un mazāk. Tā dzēdams daudzos pavedienus, k izlaisti, viņš priecājas, ka drīz iekūņoties un netraucēts gulēt tapt par košu taureni.

Bet nekad tas tā nenotiek. bāk tu pati zini, ka zīda tārpiņ audzē, lai dabūtu taurenus, b lai iegūtu zīdu. Tādēļ tu gatave konus met verdošā ūdenī; kāpu beidzas un zīds tiek notīts. aužlieliskas zeķes, kamēr pašu izmet atkritumos.

Gluži tāpat, Karlīn, rīkojas tinteskokonu. Tikko tinte rak galvā izsīkusi, to met karstā virā. Rakstnieks izvelas no tintes čaulas, no daudzumdaud pavedieniem. Un no rindām, n rakstniekkopis jeb izdevējs tai zeķes savai sievai.

Ir zināmi rakstnieki, kas p izbrīnījušies un jautā, kā gan spējams. Par tiem tad jaunie saka: „Jā, jā, tas vecais tur rakstījies, nabags."

Tulkojis A. Z.

Kuns trimdas rekords vasaras mešanā

Latvijas vieglatlētu valmi nule iepriekšējā nedēļas nogalē Gunars Vaivars, kas vasaras mešanā kritenim ar pēc. gada rezultātu 49,00 m. Angļu sacensībās vinš metis veseri 48,17 m, bet (ar 4 collas). Līdz ar to Vaivaris ievērojami pietuvojies Latvijas rekordam — 49,17 m veiksmīgi Cēsīm, kā arī Valsovska mestais veseris, kura garš ir 50 m līnijas.

Jānis K. Zarins

Vēstuļu pateicību sportistiem

Pasaules sporta darbinieku kongress, kas bija ieplānots jūlijā notika Londonā, piedalījās 14 pārstāvju — Anglijas un latviešu sporta darbinieku. Pretēji pagājušajiem gadiem, kopš nevienā desmitgadē, kad Latvijas, Rakstiski mandātus pēdējo reizi bija atsūtījuši Zviedrijas, Anglijas, Austrālijas un Vācijas delegāti, vienīgi.

Kongresa sarunāja Latvijas sūtņa Kārļa Zariņš, atzīstot, ka latviešiem ļoti liela nozīme. Tā ir viņa disciplīnu un stāju, bet pamatā latvisko garu un ticību. Uzsāka patēcās latviešu sportistu darbību Latvijas vārda popularizēšanu, kas latviešiem iespējams. Ļoti iespaidīgā veidā dalībniekus apsveica un lasīja vēstules arī LCK priekšsēdis Latvijā un LNPL kultūras daļas vadītāja. Rakstiski kongresu bija sveikuši trimdas laikraksti, sporta darbinieki un sportisti no dažādām zemēm. Bija iesūtīti sveicieni, kurus pārrunāja kongresa.

Kongresa prezidija priekšsēdi ievēlēja Latvijas pārstāvi par locekļiem — A. Mauriņu un A. Zaķi, Revīzijas komisijā J. Zebiņu, V. Cukuru un A.

Kongresa apspriesta daudzus svarīgus jautājumus, kas saistās ar latviešu sporta trimdā. Latviešu sporta dzīves kongresa pieņēma lēmumus par tiem un trimdas labāko sasniegumu, par korespondenci, par sporta disciplīnas stāvokli. Kongresa arī pieņēma lēmumu par Latvijas rekorda labākos sasniegumus, kā arī par globālu latviešu sporta kongresa dalībnieki izvēlēja sporta pārvalde trimdā, kurā ievēlēja V. Baumaņu, A. Mauriņu — trīs pazīstamākos, kuri lietā varēs pārrunājot LSST sporta organu, radīts pērnā kongresā) sēdekļa jautājumu, kongresu 1955. gadā Londonā, ievēlēja Ilzkalnējo — pēc pēdējiem Mārtiņu Kalniņu.

Zm.

NAZVADĪGAIS ZIRGS

Viņš izvilka pistoli, sāka to glāstīt. Visi nāves izbailēs sastinga, bet palika klusu, kaut arī pavisam nesaprotamā bīstamu. „Hallo!" atbild kovboja un pacēla to galvas cepuri. „Cik tu gribi?" — „Nupat kā palika prātā, ka mazgadīgiem nedrīkst pārdot jautā šerifs. „Nē," atbild kovboja un izšāvā no krokveniens nekā ne-

Jaunās grāmatas

A. VIZBULIŅA romāns
VIJA KANEPE
(M.) lei. DM 11.—

I. ANGERVSKA romāns
BRĪVIDUS LAUDIS I
(M.) lei. DM 10.—

I. INDRIĶES romāns
ZIEMA LAVARŅA MEITA
I d. — II DM 10.— III DM 10.—
IV d. — II DM 12.— III DM 12.—

Visu dabūsiet citās jaunākās grā-

O. DIKA grāmatnīca,
(20) Lübeck,
Wesloer Strasse no. Block 8.

DATA TRAVEL LTD.,
Baker Street, London W. 1
VISA SECTION,
Visi nokārtō
FORMALITĀTES
braukšanai uz visām pasaules
valstīm (bez speciālas pie-
caļas).
Emigrantiem uz Kanadu — sā-
kot no 1. septembra uz Austrāliju —
Darbaspēka vēr izmanto!
Ģimenes emigrantu uz Kanadu.
(174)

No k
nosūtīt
versitāt
viešu l
tās grā
tautiešu
archīvs.
Gerhard
vai tieš

(370)

SPORTS

Jauns trimdas rekords veseļa mešanā

Latviešu vieglatlētu saimi nule iepriecinājis enerģiskais Gunars Valnovskis, kas veseļa mešanā krietni uzlabojis savu pag. gadā reālizēto trimdas rekordu 46,00 m. Anglu sacīkstēs Donkosterā viņš metis veseri 49,21 m (158 pēdas un 4 collas). Līdz ar to Valnovskis ievērojami pietuvojies latviešu līdz šim labākajam sasniegumam — B. Šeigas 49,17 m vei-tumam. Cerēsim, ka drīz sagaidīsim ziņu, kad Valnovska mestais veseris lidojumu beigs aiz 50 m līnijas.

Sūtnis K. Zariņš izsaka pateicību sportistiem

2. latviešu sporta darbinieku kongress, kas Dziesmu dienu laikā 30. jūlijā notika Londonā, bija pulcinājis 14 pārstāvju — Anglijas un Francijas latviešu sporta darbinieku. Prezidijā iepriekšējam gadam, šoreiz neviena delegāta nebija no Vācijas. Rakstiski mandātus un darbības pārskatus bija atsūtījuši Zviedrijas, ASV, Kanadas, Austrālijas un Vācijas sporta dzīves vadītāji.

Kongresa dalībniekus uzrunāja Latvijas sūtnis Lielbritānijā Kārlis Zariņš, atzīstot, ka tiešajai audzināšanai ļoti liela nozīme. Tā audzina ne vien disciplīnu un stāju, bet palīdz arī saglabāt latvisko garu un ticību. Uzrunas beigās sūtnis pateicās latviešu sportistiem par Latvijas vārda popularizēšanu, kas sporta laukumā iespējams īsti iespaidīgā veidā. Kongresa dalībniekus apsveica un labākās sekmes novēlēja arī LCK priekšsēdis prāv. V. Janums un LNPL kultūras daļas vadītājs A. Jērums. Rakstiski kongresu bija sveikuši latviešu trimdas laikraksti, sporta sviļinieki, sporta darbinieki un sportisti no dažādām emigrācijas zemēm. Bija iesūtīti arī daudzi ierosinājumi, kuŗus pārrunāja kongresa gaitā.

Par sanāksmes prezidija priekšsēdi ievēlēja V. Baumani, bet par locekļiem — A. Mauriņu, R. Bulli un A. Zaķi. Revīzijas komisijā strādāja J. Zebeliņu, V. Cukuru un A. Glāzbergu.

Dažādās pārrunās apspriesta daudzus svarīgus jautājumus, kas saistās ar latviešu sporta dzīvi trimdā. Latviešu sporta dzīves koordinēšanai kongress pieņēma lēmumus par Latvijas rekordu un trimdas labāko sasniegumu saraksta sastādīšanu, par korespondenču sacīkšu organizēšanu vieglatlētikā, šachā un jaunatnei, kā arī par sporta disciplīnas stāvokļa izstrādāšanu. Kongresa arī pieņēma LSST līdz šim iesūtītos Latvijas rekorda pārspējumus un trimdas labākos sasniegumus, kas atbilda noteikumiem.

Turpinot organizēt globālu latviešu sporta dzīves vadību trimdā, kongresa dalībnieki izraudzīja LSPT (Latviešu sporta pārvalde trimdā) atsūtītu komisiju, kuŗā ievēlēja V. Baumani, M. Kalvi un A. Mauriņu — trīs pazīstamus sporta darbiniekus, kuŗi lietā varēs likt savu ilggadīgo pieredzi. Pārrunājot LSST (Latviešu sporta sekretariāts trimdā, pašreiz mūsu augstākais sporta organs, radīts pērnā gada kongresā Londonā) sēdekļa jautājumu, nolēma to vēl uz vienu gadu atstāt Londonā. Par LSST sekretāru ievēlēja līdzšinējo — Anti Mauriņu, bet par palīgiem Mārtiņu Kalvi un Arvīdu Zaķi. Zm.

MAZGADĪGAIS ZIRGS

Kovbojs iejāj krogū un, izvilcis pistoli, sāk šaut pa džina glāzēm. Visi nāves izbailēs aizbēg, vienīgi šerifs palīek, kaut arī pats zināt savēju kā neaprēķināmi bīstamu. „Hallo!" saka šerifs. „Hallo!" atbild kovbojs un nošauj pienācējam no galvas cepuri. „Cik vecs ir tavs zirgs?" — „Nūpat kā palika četri." „Vai tad tu nezini, ka mazgadīgiem dzeršana aizliegta?" stingri jautā šerifs. „Nē," izbrīnījies atbild kovbojs un izjāj no krogā, „kāpēc tad man ātrāk neviens nekā neteica?"

Jaunākās grāmatas

A. DZIĻUMA romāns

VĒJA KAŅEPE

broš. DM 8.50; ies. DM 11.—

J. JANŠEVSKA romāns

MEŽVIDUS ĻAUDIS I

broš. DM 8.—; ies. DM 10.—

Z. UNDSETES romāns

KRISTĪNA LAVRĀNA MEITA

broš. I DM 8.— II DM 10.— III DM 10.—
ies. I DM 10.— II DM 12.— III DM 12.—

Krājumā arī daudzas citas jaunākās grāmatas.

O. DIĶA grāmatnīca,
(24a) Lübeck,
Meesen-Kaserne, Block 8.
(387)

FREGATA TRAVEL LTD.,

122, Wardour Street, London W. 1
BALTIC SECTION,
Ātri nokārto
VISAS CEĻOJUMA FORMĀLITĀTES
līdz vīzas līdz biļetei) uz vjām pasaules valstīm par biļetes cenu (bez speciālas piemaksas).

Biļešu cena emigrantiem uz Kanadu — sākot no £ 48.10—; uz Savienotām valstīm — sākot no £ 50.—.—.

Ceļojumu biroja starpniecību var izmantot arī Zviedrijas emigranti uz Kanadu.
(174)

Basketbols Anglijā uz pareizā ceļa

Londonas Dziesmu dienu laikā notiekošajās basketbola sacensībās, kuŗās labākās Anglijas latviešu vienības tikās ar franču CEP Lodevība vērtēt jauno basketbolistu spējas un nākotnes izredzes. Līdz šim varējām tikai presē lasīt par Anglijas latviešu basketbolistu sacensībām, tā gūstot, varbūt, visai maldīgu priekšstatu. Nu nācās pārliecināties, ka viņi spēj vairāk nekā dažās citās latviešu emigrācijas zemēs domā. Tādēļ jāizsaka pateicība Dziesmu dienu ricības komitejai, kas nežēloja materiāla atbalsta, lai Anglijas latviešu sporta pārvalde pirmo reizi varētu sarīkot starptautiskas basketbola sacensības.

Protams, galveno interesi radīja CEP sacensība ar DVF Londona. Vanagu spēlētāji Sproģis, Pūris, Šmits, Jakobsons un Skujiņš nodemonstrēja tiešām jauku spēles veidu. Priecāties nācās arī par otras Londonas vienības — LLSK spēlētājiem, kas, kluba priekšnieka R. Kadiķa atbalstīti, izveidojuši respektējamu piecnieku. Ja konstatējam, ka DVF vienībā lieliski basketbolisti aug Sproģa, Šmita un Pūŗa personā, tad par LLSK domājām, ka vienības spēks mīt vienīgi Kadiķa, Riekstiņa un Rušenieka sniegumā. Tādēļ bija liels pārsteigums vērot Bergvalda un Bultes spējas. Šie fiziski spēcīgie puiši spējīgi vēl tālākam progresam.

Katrā ziņā jāatzīst, ka Anglijas latviešu basketbols atrodas uz pareizā ceļa. Blakus rūdītajiem spēlētājiem aug un veidojas jauni talanti, kas daļēji jau tagad saista uzmanību, tā ka nav jābažījas par šī skaistā sporta veida nākotni. Novērtējot Latviešu sporta pārvaldes Anglijā paveikto darbu basketbola sporta propagandēšanā, vislabāk visu rakstu-ro Anglijas basketbola savienības ģenerālsekretāra Brauninga vārdi: „Jūs, latvieši, esat tiešām apbrīnojami ar savu rosību. Tā ko nespēja plašā Anglijas basketbola savienība, to paveicāt jūs, trimdā esošie. Lai jums par to angļu basketbolistu pateicība!"

CEP Lorient Anglijas latviešu basketbolistus ielūdza uz viesu spēlēm Francijā, kas paredzams, notiks septembrī. V. B.

Francijas basketbola meistarvienība CEP Lorient (tumšos kreklos) un DVF Londonas spēlētāji draudzīgā pulciņā pēc spraigās sacensības. Priekšā 2. no labās puses — Francijas latviešu sporta vadītājs un treneris V. Baumanis, 2. rindā pašā kreisā malā — Anglijas latviešu sporta vadītājs A. Mauriņš, priekšā vidū Lūsers (Nr. 10), bet 2. rindā 4. no labās — Zebeliņš (Nr. 8).
A. Beķera uzņēmums

Mūsu mīļais filistrs, Tālavijas dibinātājs,

profesors architekts

Augusts Malvess

dzim. 1878. g. 21. okt., miris 1951. g. 6. maijā, apbedīts Rīgas Lielajos kapos.

Novēlām saldu dusu dzimtenes smiltīs

TĀLAVIJAS SAIME

Bijušais kaŗavīrs

ADOLFS KOPMANIS

pēc grūtām ciešanām aizgāja mūžībā 1951. g. 23. jūn. Dzimis 1923. g. 24. nov. Nītaurē. Apbedīts 28. jūnijā Tibingenā, Vācijā.

Dziļās skumjās

Matilde Paunis

Tautieši Vācijā un ārzemēs,

izlietojiet gadījumu un iegādājieties LCK apgādā LATVIJA iētas

latviešu mūzikas notis

Rakstiet tieši apgādam. Notis jums izsūtīs pa pastu ar norādījumu, kam izdarāma samaksa.

	DM
ADOLFS ĀBELE:	
Aizvestais	0.50
Atmiņu dārzs	0.50
Bērna lūgšana	0.50
Dzimtenei	0.50
Lāses	0.50
P. BARISONS:	
Latvija	0.50
JĀNIS CĪRULIS:	
Līgo	0.35
Seši bandinieki	0.35
Dziesmu avots, īss mūzikas elementārteorijas un solfedžio kurss	1.—
Dziesmu pūriņš	2.50
E. DĀRZIŅŠ:	
Valse Melancolique	3.00
E. DĀRZIŅŠ: Rezignācija	4.50
A. JURJĀNS: Lūgšana	
J. GRAUBIŅŠ:	
Alutiņš, bāleliņš	0.50
ALBERTS JĒRUMS:	
Miniatūra	0.75
Pa putna ceļu	0.50
Vieglas rokas	0.75
V. LINDE:	
Ardievas (vīru korim)	0.50
Golgātas krusts	0.50
Kalna avots (jauktam korim)	0.50
Kapsēta naktī	0.50

	DM
JĀNIS MEDIŅŠ:	
Bij' toreiz nakts	0.50
Daina Nr. 15 (sieviešu solo)	3.—
Debesīm pretim	0.75
Nebēdība	0.50
Toreiz	1.—
DIEVS, SVĒTĪ LATVIJU! K. Baumaņa (klav. un dzied.)	0.50
TEV MŪŽAM DZĪVOT, LATVIJA! J. Mediņa (klav. un dzied.)	
JĀNIS NORVILIS:	
Mana dzimtene	0.75
HELMERS PAVASARS:	
Pusnakts sirds	0.75
Sirds un saule	0.75
J. VĪTOLS:	
Gājēja dziesma naktī	0.50
Trimdā	
Tumša nakte, zeļ zāle	0,50
32 dziesmas jauktam, sieviešu un vīru korim	1.—
14 dziesmas jauktam, sieviešu un vīru korim	0.75
Kora dziesmas Eslingenas dziesmu svētkiem	0.50
Skolēnu kora 60 dziesmas	5.—

LCK APGĀDS LATVIJA

Latviešu izdevēji!

No katras jauniznākušas grāmatas lūdzam nosūtīt vienu brīveksemplāru Minsteres universitātei, kur atvērs speciālu nodaļu latviešu literatūrai, mākslai un kultūrai. Minētās grāmatas būs ne tikai labs līdzeklis cittautiešu studijām par Latviju, bet reizē arī archīvs. Sūtījumi adresējami Prof. Dr. D. Gerhardt, Schlaunstr. 7, Münster i. Westf., vai tieši Latviešu Centrālai Komitejai.

(370) Latviešu Centrālā Komiteja

Visu novadu

tautas tērpu jostas, Abrenes bruncu apaudus, kā arī visu novadu sagšu apaudus aut

HELGA KIVICKA

Ārpus Anglijas dzīv. tautiešiem naudas sūtījumi viegli kārtojami

Tuv. ziņas: 65, Beamsley Rd., Frizinghall Bradford, Gr. Britain. (348)

LATVIJAS PĀRSTĀVJI, ABONĒŠANAS UN SLUDINĀJUMU MAKSA ārzemēs

Abonēšanas maksa minēta par eksemplāru mēnesī, bet sludinājumu maksa par vienslejīgas nonpareille iespiedumrindas aizņemamo telpu, par vienreizīgu 5 iespiedumr. un par vienreizīgu 5 iespiedumr. sludinājumu.

ANGLIJĀ: galvenais pārstāvis un Anglijas abonentu kartotēkas vadītājs A. Veinbergs, 41, Carysfort Rd., London N. 16.
E. Ērdans, 10, Winchester Rd., London N. W. 3.
Abonem. £ —/5/—; slud. —/1/1; —/6/3; —/3/9.

ARGENTINĀ: Asociacion Letona en Argentina, Buenos Aires, Boedo 737.

ASV: galvenais pārstāvis A. Ābeliņš, 187-16, Ilion Ave., St. Albans, L.J., N.Y.
A. Blūmanis, 207, Channing Str., N. E. Washington, D. C.
M. Biukis, c/o Mr. Knoepfle, 624, Boehike Str., Saginaw, Mich.
Ed. Dobelis, 503, 2nd Street, N. W. Waverly, Iowa.
P. Dubovics, Quaker Lane, Hyde Park, New York.
A. Egļītis, 2123 24th Ave S. Minneapolis, Minn.
P. E. Irbe, 501, Brightwater Court Brooklyn, 35, N. Y.
J. Kājiņš, 600, Tremont Str., Boston, Mass.
R. Krūkļītis, Latviešu grāmatnīca, 1201, E. Grand River Ave, East-Lansing, Mich.
Rūd. Krafts, Zion Lutheran Church, Dalton, Minn.
A. Ozoliņa, 1635, N. Orchard Str., Chicago, Ill.
V. Puriņš, 1043, Baldwin S. E., Grand Rapids, Mich.
J. Runiķis, 6226, 20th Ave N. E., Seattle 5, Wash.
J. Sobolevskis, 2120 „O" Str., Lincoln, Nebrasca.
T. Tērauds, c/o Mr. H. Hamilton, 7151, Euclid Rd., Cincinnati 27, Ohio.
J. Upesleja, 5322, W. Wisconsin Ave, Milwaukee 13, Wis.
Abonem. $ 1.—, pa gaisa pastu 2.—; slud. 0.19; 1.04; 0.62.

AUSTRĀLIJĀ: galvenais pārstāvis un Austrālijas redakcijas un abonentu kartotēkas vadītājs A. Smits, 18, Linden Avenue, Wendouree, Bellarat Vic.
A. Strazdiņš, 45, Clara St., South Yarra, Vic.
E. Liepiņš, 6, Boorea St., Lidcombe, Sydney, N. S. W.
Latviešu vienības draudze (māc. J. Lūsis, 66, Woodburn Rd., Lidcombe, N. S. W.).
A. Priedītis, 32, St. Mary Str., Camperdown (Sydney), N. S. W.
O. Strauts, P. O. Box 1560, G. P. O. Adelaide, S. A.
A. Medenis, Migrants Centre, Staff Bl. B. Bathurst, N. S. W.
L. Kukura, 24, Grenfell Str., Kent Town, S. A.
E. Meija, Box G. 440, G. P. O. Perth, W. A.
A. Zariņš, Hoding Camp Greta, N.S.W
Dž. Raudziņš, Accomm. Centre Holding, via Northam, W. A.
Vilis Eglīte, Migrant Holding Centre C. J. C. Somers, Vic.
V. Buks, Mcillwraith Str., Everton Park, Brisbane, Q.
G. Steinbergs, 371, Clarendon St., South Melbourne, S. C., 5.
J. Strautiņš, 12, Seventh Ave, Alberton, S. A.
Abonem. £ —/5/—, pa gaisa pastu £ —/18/—; slud. —/1/4, —/7/3, —/4/5.

BELĢIJĀ: galvenais pārstāvis un Beļģijas abonentu kartotēkas vadītājs J. Pipiņš, Boite Postale CHATELINEAU.
Latv. Sark. K. Beļģijā, 25, rue Jacques Jordaens, Bruxelles.
Abonem. B. fr. 30; slud. 7; 36; 22.

BRAZILIJĀ: pārstāvis un Brazilijas abonentu kartotēkas vadītājs Z. Leimanis, Sao-José dos Campos, L. C. B., Est. de Sao-Paulo.
Abonem. $ 1.—; slud. 0.19; 1.04; 0.62.

DĀNIJĀ: A. Upīte, Praga Boulevard 71, Kobenhavn.
V. Briedis, Postbox 212, Kobenhavn V.
Abonem. D. kr. 4.50; slud. 0.94; 5.20; 3.12.

DIENVIDAFRIKĀ: E. Dancigers, „Happy Acres", off Gordon Rd., Somerset West, C. P., South Africa.
Abonem. $ 1.—; slud. 0.19; 1.04; 0.62.

FRANCIJĀ: E. Baumane, 56, rue Mobel Poch, Lorient.
K. Birzniece, 31, rue de Seine, Paris 6-eme.
Abonem. Fr. fr. 250; slud. 48; 270; 162.

HOLANDE: A. B. Pariss, Herschelstraat 50, den Haag.
Abonem. H. fl. 2.50; slud. 0.56; 3.10; 1.86.

JAUNZĒLANDE: Vl. Auziņš, 43, Averill Street, Shirley, Christchurch.
Abonem. £ —/6/—, pa gaisa pastu pasūtinot pie mūsu galvenā pārstāvja Austrālijā A. Smita £ —/18/—; slud. —/1/4; —/7/3; —/4/5.

KANADĀ: I. Batraks, P. O. Box 1006, Ste C. Toronto 3, Ont.
Brīvā Balss, Canadian Latvian Newspaper, 1534, King Str., W. Toronto, Ont.
H. Drupals, 10155, Waverley Str., Montreal, P. Q.
A. Kaimiņš 71, Indian Grove, Toronto, Ont.
Artūrs Kļaviņš, Hurdman's Bridge, Box 184, Ottawa, Ont.
V. Ziedīņš, Latviešu grāmatn., 92, Morse Str., Toronto 6, Ont.
Abonem. $ 1.—; pa gaisa pastu 2.—; slud. 0.19; 1.04; 0.62.

NORVĒĢIJĀ: H. Dzelzkalns, Tennisveien 2, Slemdal, Oslo.
Abonem. N. kr. 4.50; slud. 1.03; 5.75; 3.45.

SPĀNIJĀ: Dž. Rimkeits, Gran via 15, Bilbao
Abonem. $ 1.—; slud. 0.19; 1.04; 0.62.

VENECUĒLĀ: J. Henkuzens, Urb. Michelena „S" Nr. 14, Valencia.
Abonem. $ 1.—; slud. 0.19; 1.04; 0.62.

ZVIEDRIJĀ: Latvju Vārds, Postgiro 186582, Prenumerationkonto (ār Latvijā, Box 15079, Stockholm 15.
Abonem. Zv. kr. 4.50; slud. 0.85; 4.70; 2.80.

LCK apgāds LATVIJA

Mākslinieki,

DAIĻAMATNIEKI, ROKDARBNIECES!

Pērku dažādus koka, ādas, keramikas un metalplastikas izstrādājumus, arī rokdarbus, lelles, gredzenus, saktas un citu.

Rakstiet man nekavējoties, ko gatavojiet vai arī, ko Jūs varētu gatavot.

Lūdzu pieteikties arī personas, kuŗas varētu organizēt attiecīgas kopas vai pārstāvēt savā nometnē vai apkārtnē personas, kuŗas ražotu attiecīgus priekšmetus.

Jūsu nākotnes labā nepalaidiet šo izdevību garām.

Rakstiet gaisa pasta vēstules uz šādu adresi:

A. TERIŅS,
1948, 2 nd Avenue,
New York 29, N. Y., U. S. A.
(389)

Kam būtu kas zināms par
Latv. armijas ģenerāļa
ROZENŠTEINA
pēdējām gaitām un viņa kundzes Elīzijas, dzim. Verhan, tagadējo dzīves vietu, lūdzu paziņot man uz adresi: Olga Kade, (17b) Neuenweg, Schule, Schwarzwald-Baden. (385)

Lūdzam ziņas

par ANNU STRĀDERU no Tukuma, dzim. 1893 gadā 8 dec., un RITU STRĀDERU, pēdējā dzīves vieta Grenču pag. Zemzaros. Laipni lūdzam rakstīt Elvīrai Bekerei, Mount Hall, Gt Horkesley, Nr. Colchester, Essex, England vai Teodoram Strāderam, c/o S. E. and D. E. Patterson, „Hope Royal", Goolma, N. S. W., Australia. (384)

FREGATA (Merchants) LTD.,

BALTIC SECTION,
122, Wardour Street, London W. 1.
piedāvā Anglijā dzīvojošiem

Žāvētu cūkas speķi	1 mārc. 4/3
sālītu cūkas speķi	1 mārc. 3/9
cisiņus mūsu gaumē	1½ mārc 6/6
skāb gurķus	2 mārc. 2/6; 20 mārc. 15/—
skāb kāpostus	2 mārc 2/—; 56 mārc. 35/6

ar piesūtīšanu.

Uz Vāciju izdevīgi sūtīt kafiju, balvu, tekstilijas u. c.

Pieprasiet tuv noteikumus (192)

Vēlos uzņemt savā aprūpē latvieti

ar vienu mazgadīgu bērnu, kas vēlētos no Vācijas izceļot uz Angliju. Galvenais — veselība. Vēstules ar pilnu vārdu, šu dzīves aprakstu, dažiem par dzimšanu, ģimenes stāvokli u. c. tarī ģimetne vēlamā adresēt: Mr Jansons Fields Farm Heptonstall, Nr Nelsden Bridge, Yorks, Great Britain. (364)

G. STEINBERGS

APGĀDS UN GRĀMATNĪCA
Importa un eksporta firma
371, Clarendon St., Sth. Melbourne, Australia
Tālrunis: MX 5970, (privāti) Win. 7260

Piedāvā ļoti plašā izvēlē:
latviešu grāmatas,
laikrakstus, žurnālus,
vācu periodiskus izdevumus,
grāmatas un pasūtījumu,
etnogrāfiskas un modernas rotas zeltā un sudrabā,
izstrādājumus kokā un ādā,
dāvanu suvenīrus Eiropai uc. valstīm,
dažādu darbu pavairošanu,
preču un ražojumu apmaiņu dažādu valstu un kontinentu starpā u. t. t.
(342)

LATVIJA

Nr. 60 (504) 1951. g. 18. augustā

Neizlietotos manuskriptus atgriezt un sūtīt atpakaļ vienīgi, ja tiem pievienota apmaksāta un autoram adresēta aploksne. Redakcija patur tiesības manuskriptus vajadzības gadījumā labināt. Ar autora vārdu vai inicīļiem parakstītos rakstos izteiktās domas nav katrā ziņā arī redakcijas domas.

Abonements Vācijā,

pasūtinot individuāli (līdz 3 eks. uz vienu adresi), maksa ar piesūtīšanu DM 3.50 par eks. mēnesī, pasūtinot kolektīvi (vairāk par 3 eks.), DM 3.— mēn., uz ārzemēm DM 4.50 mēn., atsevišķa numura cena DM 0.85; uz ASV un Kanadu pa gaisa pastu DM 8.50 mēn., uz Austrāliju un Jaunzēlandi pa gaisa pastu DM 9.50.

Sludinājumi Vācijā

maksā DM 0.90 par vienslejīgu nonpareilles iespiedumrindas aizņemamo telpu; vienreizīgu 10 iespiedumrindu slud. piederīgo meklēšanai DM 3.—; vienreiz 5 iespiedumr. slud. DM 2.—. Grāmatu apgādu un tirgotāju sludinājumiem, piesūtot tos tieši apgādam, aprēķinām 30% atlaidi.

Abonementu pieteikumus, sludinājumus un ziņas par Vācijā pieņem mūsu pārstāvji nometnēs, kā arī apgāds tieši.

Abonementa un sludinājumu maksu ārzemēs un turienes pārstāvju sarakstu izziņojam vairākas reizes mēnesī īpašā sludinājumā.

LCK APGĀDS LATVIJA
(13b) Gräfenaschau, Obb.,
Regierungslager,
US-Zone, Germany.

Spāņu diktators . . .

(Turpinājums no 1. lpp.)

smago automašīnu, smago un vieglo tanku, smagās artilerijas, zenītlielgabalu, radara, signālierīču un visu tipu moderno lidmašīnu.

„Viss mūsu apbruņojums ir 1938. un 1939. g. ražojums," rezignēti noteica kāds spāņu ārlietu ministrijas ierēdnis. „Tas ir pagalam nemoderns un nolietots." — „Un tas ir viscaur defektīvs," viņam piebalsoja kāds ārzemju militārais atašejs.

Otrā kārtā Franko pieprasa par savu sadarbību ar rietumiem miljoniem dolaru lielu saimniecisku palīdzību Maršala plāna ietvaros. — Pirms divi gadiem Andress Moreno, Franko speciālais finanču emisārs, paziņoja (gan gluži veltīl) Eksporta-importa bankai, ka Spānijai, lai tā varētu tikt saimnieciski uz kājām, esot vajadzīgs 1.275,900.000 dolaru. Pati Vašingtona, turpretim, domā par apm. 150 milj. dolaru aizdevumu sākumam.

„Vai vispār var runāt par aizsardzību, ja ar saimniecību iet pagrūti?" — tā šinīs dienās Madridē ievaicājās kāds augsts spāņu financists. „Mums ir nepieciešami traktori, mākslīgie mēsli, elektriskie piederumi, mašīnas, kokvilna, kvieši."

Viens no svarīgākiem notei kumiem, ar kādu Franko grib saistīt savu līdzdalību rietumu aizsardzībā, ir tas, ka viņa armijai jāpaliek uz vietas Spānijā, vismaz pagaidām.

Nesen 9 amerikāņu senātori apmeklēja spāņu diktātoru. Braucot uz viņa vasaras pili, viņi netālu no tās ieraudzījuši lielā skaitā koncentrētu zuavu, senegāļu, moru un cita koloniālā karaspēka. Sarunā diktātors dižojies, ka kara gadījumā ar Krieviju viņš varētu mobilizēt 2 milj. vīru.

„Bet cik daudz no šiem divi miljoniem, jūs, seņor Franko, varētu norīkot ārpus Spānijas Rietumeiropas aizsardzībai?" jautāja senātors Džilets. Franko, viņa aizsardzības ministrs un tulks sabāza galvas kopā un kādu laiku sačukstējās. Pēc tam tulks paziņoja: „Atbilde uz šiem jautājumiem, senātor, ir atkarīga no specifiskiem notikumiem un apstākļiem, kas varētu vēlāk rasties."

Džilets tomēr neatlaidās: „Vai jūs būtu ar mieru norīkot vienu kareivi Rietumeiropas aizsardzībai?" viņš precizēja. Franko atkal apspriedās, un tulks pēc tam paziņoja: „Uz šo jautājumu ģenerālisims jau atbildējis."

Bet kādēļ gan Sav. valstis šādos apstākļos vispār līgst ar tai tik nesimpatisko spāņu diktātoru? — Uz to pasaules prese devusi tikai pavisam nepilnīgu atbildi. Bet mums toties jo svarīgāk ir skatīties patiesībai acīs; esam taču piedzīvojuši, ka nekas mums nav tik ļoti kaitējis, kā visādas puspatiesības un nepatiesības.

Anglijā sociālistu partijas kreisais spārns bremzē apbruņošanos, un Etlija valdība jau grib novilcināt agrāk nospraustā aizsardzības plāna izpildīšanu. Francijā iekšējais stāvoklis ir ļoti nedrošs. Kara gadījumā komūnistu sabotieri paralizētu kara rūpniecību un transportu. Pēdējā laikā Sav. valstīs aizvien biežāk paceļas bažīgais jautājums, vai var paļauties uz Franciju briesmu brīdī. Atlantijas 12 nāciju armiju organizēšana noris daudz lēnāk nekā bija cerēts. Skaistu plānu gan ir daudz, bet to reālizēšana visur uzduras uz grūtībām. Eizenhauers nevar pietiekami ātri dabūt vajadzīgos lidlaukus, ieroču piegāde klibo, dzīvā spēka mobilizēšana kavējas.

Visi šie un vēl daži citi apstākļi pamudināja amerikāņu stratēģus mazliet revidēt viedokli, ka Sav. valstīm visi pūliņi katrā ziņā jākoncentrē Francijā, Beļģijā un Holandē. Pentagona plānotājiem rodas dzīvāka interese arī par Vidusjūras telpu, jo krievu imperijas „mīkstā pavēdere" vieglāk sasniedzama, izmantojot Vidusjūru. Bet Spānija pārvalda ieeju šinī jūrā un savieno Eiropu ar Afriku. Un tieši Ziemeļafrikā amerikāņiem drīz būs septiņas lieliskas gaisa bazes, no kurām pāris stundu laikā būs sasniedzama Ukraina un Kaukazs.

Bet kādēļ gan Vašingtonas nodoms iesaistīt Spāniju Rietumeiropas aizsardzībā, sacēlis kājās Franciju un Angliju? Ne jau antipatija pret Franko diktātorisko režīmu te ir izšķirīgais moments. Simpatijām vai antipatijām nav vietas lielajā politikā, un nav šaubu, ka Francija un Anglija būtu gatavas līgt pat ar pašu nelabo, ja vien tas pasargātu rietumus no Kremļa uzmācības.

Etlija kabinets laikam kristu partijas iekšēju strīdu dēļ, ja valdība parakstītu līgumu ar Franko. Franči savukārt baidās, ka Maskava varētu iztulkot ASV-Spānijas militāro paktu tā, kā tas ir arī īstenībā, proti — ASV nopietni apsver atkāpšanos aiz Pirenejiem padomju uzbrukuma gadījumā. Tādas pat bažas, droši vien, ir arī angļiem.

Bet Anglijai un Francijai ir vēl kāds cits dibināts iemesls nostāties opozicijā, ko atjautīgi formulēja kāds amerikāņu diplomāts Parīzē: „Mums tagad iet tāpat kā divi draugiem, kas ielūgti viesībās, kur uz galda ir divas viskija pudeles. Ja nu ieklīst vēl kāds trešais draugs no ārpilsētas, tad pudeļu saturs jāsadala jau uz trim rīklēm, un pirmie divi iegūst katrs par vienu trešdaļu mazāk." Arī bagātajam tēvocim Samam ieroču krājums nav neierobežoti liels.

Meklēdamas sev militārbazes Spānijā, ASV uzsākušas augstu spēli. Nav jādomā, ka pretspēlētājs Kremlī izturēsies pasīvi. Kāda varētu būt viņa atbilde, to šinīs dienās Varšavā pateica Molotovs, izteikdams tiešus draudus pret Tito un Jugoslaviju.

P. R.

NEDĒĻAS POLITIKA ĪSUMĀ

Jaunais smagumpunkts Japāna, Berlīnes bumerangs un koncentrēta valsts vadība Francijā

PAD. SAVIENĪBA:

Pēc nesekmīgām miera propagandas fanfarām, kas ar Šverņika un augstākās padomes prezidija vēstījumu izskanēja tukšumā, Kremlis nācis klajā ar jaunu „pārsteigumu". Kā Šverņika 5 valstu konferences un miera pakta priekšlikumi, tā arī Maskavas gatavība piedalīties Japānas mierlīguma konferencē 4. septembrī Sanfrancisko kalpo vienīgi brīvās pasaules sadarbības jaukšanai. Tā kā Pad. savienība jau iepriekš noraidījusi angļu-amerikāņu izstrādāto mierlīguma projektu, tad Kremļa piedalīšanās nolūks ir kavēt ne vien Japānas mierlīguma parakstīšanu, bet arī citas tai sekojošas rietumu sabiedroto konferences. Ārlietu viceministrs Gromiko, padomju vēstnieki Vašingtonā un Londonā Paņuškins un Zarubins, kas ietilpst Maskavas delegācijā, pazīstami kā profesionāli sarunu stiepēji. Manchester Guardian pārliecināts, ka ar Sanfrancisko sarunu ieilgšanu kavēsies septembra vidū paredzētā angļu, amerikāņu un franču ārlietu ministru konference Vašingtonā par Vācijas piedalīšanos Eiropas aizsardzībā, kā arī Atlantika pakta padomes apspriedes Otavā septembra beigās. Parīzē šo padomju manevru uzskata par jaunu fazi Kremļa „miera ofensīvā", kuŗas nolūks jaukt amerikāņu politiku Pacifikā. Arī Japānas politiskās aprindas nobažījušās par mierlīguma novilcināšanu. Padomju prese un raidītāji, izvairoties no plašiem komentāriem, uzsver, ka mierlīgums ar Japānu bez Pad. savienības, Ķīnas un Ziemeļkorejas parakstiem nevarot stāties spēkā. Ka Japānas nākotnes jautājums ļoti nopietni interesē Kremli, par to liecina padomju gaisa desanta vienību trīskāršošana Sachalinā un jaunu izplētņu lecēju vienību formēšana Mandžurijā, kā arī komūnistu bruņoto spēku Korejā apgādāšana ar jauniem smagiem padomju ieročiem un lidmašīnām.

AUSTRUMVĀCIJA:

Padomju ārējai miera propagandai un iekšējā spēka demonstrācijai insenētās pasaules jaunatnes spēles Berlīnes austrumu sektorā, kas ar milzīgām masu demonstrācijām beidzas svētdien, 19. augustā, vārda burtiskā nozīmē pārvēršas par bumerangu. Par spīti stingrajām kontrolēm un viltīgi izdomātiem okšķeŗu paņēmieniem, vairāk nekā pusmiljons jauniešu iepazinušies ar „brīvās pasaules stūrīti", kā paši spēļu dalībnieki nosaukuši Berlīnes sektorus rietumos no Brandenburgas vārtiem. Līdztekus Brīvās Eiropas raidītājam, Cīņas grupai pret necilvēcību un citām brīvās pasaules organizācijām izskaidrošanas darbu spēļu dalībniekos no austrumu bloka valstīm veica krievu pretestības kustības organizācija NTS. Bez vispārējā skrejlapu lietus, īpašas skrejlapas izplatīja „tautas demokratiju" un ārzemju delegāciju mītnēs. Dalībniekiem no Baltijas valstīm, Polijas un Čechoslovakijas Rietumberlīnē bija iekārtotas īpašas pulcēšanās vietas. „Tautas republiku" delegāti pārbaudīti dzimtenē veselu pusgadu, un Berlīnē tie nedrīkstēja ne soli attālināties no savām nacionālajām grupām, ko stingri pārraudzīja. Un tomēr 100.000 vāciešu vidū, kas iepazinās ar dzīves apstākļiem rietumu sektoros, bija arī pa atsevišķam „tautas republiku" pārstāvim. Par pasaules jaunatnes spēļu moto pieņemto „miera ideju" skaidri atsedza austrumjoslas ministru prezidenta vietnieka Ulbrichta vairākkārt pasvītrotā prasība jaunatnei rietumu joslās izrādīt organizētu pretestību un rīkot sabotāžas.

SATELĪTVALSTIS:

Uz ārieni uzkrītoši pasvītrotās padomju „miera gribas" vietā zemes iekšienē, sevišķi satelītvalstīs, pastiprinās terrors un „tīrīšanas", kuŗu nolūks salauzt tur pastāvošo pretestību. Nesenajām deportācijām no Rumānijas-Jugoslavijas pierobežas, kas skāra ne mazāk par 20.000 zemnieku, pievienojies jauns deportāciju vilnis Čechoslovakijā. Pēc pagrīdes organizāciju informācijas, 21. jūlijā padomju iestādes Slovakijā saņēmušas pavēles 120.000 cilvēku piespiedu izsūtīšanai uz Pad. savienību. Deportāciju laikā pašnāvību izdarījuši 3 slovaku ģenerāļi. Slovakijā, kur līdz šim bija vērojama visstingrākā pretestība komūnistu režīmam, sagatavo mājokļus karaspēka vienību novietošanai. — Bukarestas spiegošanas un valsts nodevības prāvā pirmdien nāves sodu piesprieda 52 g. v. bij. rumāņu aviācijas ģenerālleitnantam Romanesku, kas bija apsūdzēts par militāru dokumentu pārdošanu angļu vēstniecībai Bukarestā. Nāves sodus piesprieda arī bij. Bukarestas apelācijas tiesas priekšsēdim Liciusam, armijas pulkvedim Bozoankam un izcilākajam Bukarestas advokātam Polikam-Miskoneti. — Varšavas ģenerāļu prāvā mūža spaidu darbus piesprieda 4 ģenerāļiem, bet 5 štāba virsnieki saņēma cietumsodus no 10—15 gadiem. Šie notikumi, tāpat kā nesenais dumpis Viļņā, liecina, ka Kremlis, par spīti pastiprinātam terroram un deportācijām, nav droš par paklautām tautām, kādēļ Staļins spiests rūpīgi pārdomāt katru avantūristisku soli Eiropā.

*

Lai apspiestai čechu tautai dotu jaunas cerības un pareizu informāciju par apstākļiem brīvajā pasaulē, pirmdienas vakarā Bavārijā dzelzs priekškara vistiešākā tuvumā uzlaida gaisā 2000 balonu, kas pāri robežai aiznesa draudzības vēstījumu vairāk nekā 2 milj. eksemplāros. „Neviens cietums nav tik dziļš, lai tas spētu noslēpt taisnību; neviens mūris tik augsts, lai tas spētu nosargāt brīvības vēstījumu," teikts skrejlapās. Dažādo organizāciju vidū, kas piedalījās šinī izmēģinājuma pasākumā, bija arī Brīvības krusta kara organizācijas vadītājs Harolds Stasens, amerikāņu publicists Drjū Pīrsons, Brīvās Eiropas nacionālās komitejas prezidents Džeksons, Starptautiskās brīvo žurnālistu apvienības pārstāvji Boļeslavs Vieržbjanskis un George Jonesku.

RIETUMVĀCIJA:

Rietumvācijas politiskajā dzīvē pēdējās dienas atmesušas vairākkārtīgu vilšanos un ilūziju sabrukumu. Vācieši bija it kā iegrimuši atvieglinājumu un priekšrocību pilnajā priekšapbruņošanās posmā, ko, no vācu viedokļa raugoties, būtu izdevīgi stiept līdz pilnīgas līdztiesības atgūšanai un pat vēl tālāk. Ka Rietumvācijā tomēr vēl valda okupācijas režīms, to vispirms pierādīja Bonnas finanču ministra sarunas ar sabiedrotajiem Petersbergā par okupācijas izdevumiem. Ja Bonnas valdība nevarēs „izburt" 1,5 miljarda DM okupācijas izdevumu segšanai, apliekot ar speciālu nodokli luksa priekšmetus un auto ceļu lietotājus, tad sagaidāma vispārēja nodokļu paaugstināšana. Vēl smagāk par Petersbergas lēmumu, valdības koāliciju skar starptautiskās Rūras pārvaldes nostāja. Pret vicekanclera Blichera protestu Rūras pārvalde arī gada pēdējā ceturksnī nesamazināja to ogļu daudzumu, kas pēc iepriekšējo ceturkšņu parauga Bonnas valdībai jāeksportē uz kaimiņu zemēm par pazeminātu cenu. Rietumvācijas valdības pārstāvis Rūras pārvaldē Blichers, protestējot pret šādu nostāju, nolika savas pilnvaras. Opozicijā nostājušās arī valdības koālicijas partijas CDU un FDP, nemaz nerunājot par pārējām. Vācu prese, protestējot pret sabiedroto pēdējiem lēmumiem, prasa vispārējas sarunas ne vien par abiem augšā minētiem jautājumiem, bet arī par Zāras apgabala strīdiem, tirdzniecību ar austrumiem, strīdīgajā advokāta Kemrica lietā u. c. Kanclers Adenauers, kas šinīs dienās atgriezīsies no atvaļinājuma Šveicē, preses pārstāvjiem izteicies, ka sarunās ar sabiedrotajiem viņš cerot panākt pieciešamu atrisinājumu tiklab okupācijas izdevumu, kā arī Rūras pārvaldes jautājumā.

FRANCIJA:

Kaut arī tiklab pašā Francijā, kā ārzemēs valdības rekordkrizes pārvarēšana uzņemtą ar atvieglojuma sajūtu, jaunajam Plevēna kabinetam pēdējā parlamenta sesijā pirms rudens pārtraukuma (no 21.—31. augustam) stāv priekšā nopietns pārbaudījums — skolu jautājums, kur sociālisti joprojām nepiekāpīgi iestājas par konfesionālo skolu principu, bet radikāļi stāv par pasaulīgo. Vai valdība ar savu provizorisko kompromisa priekšlikumu spēs pastāvēt, to rādīs augusta pēdējās dienas. — Kaut arī jaunajā franču ministru sarakstā ir visi pazīstami vārdi, šī Plevēna valdība manāmi atšķiras no savām priekštecēm. Atšķirība nepastāv nelielajā pagriezienā pa labi, kas atbilst parlamenta vēlēšanu iznākumam, bet gan franciem neparastā mēģinājumā koncentrēt valsts vadību. Pāri pārējo ministru un valsts sekretāru saimei stāv triumvirāts — premjērs Plevēns ar saviem vietniekiem Žoržu Bido un Renē Maieru. No līdzšinējiem goda posteņiem ministru prezidenta vietnieki kļuvuši zināmā mērā par veselas ministru virknes ģenerālinspektoriem. Maieram, kas skaitās finanču un saimniecības ministrs, paklautas veselas 6 ministrijas ar saimniecības, rūpniecības, lauksaimniecības, enerģijas sagādes, tirdzniecības, ārējās tirdzniecības, darba, sociālās nodrošināšanas un jaunuzbūves nozarēm. Bido, kas skaitās aizsardzības ministrs, bez ministra aizsardzības jautājumos paklauti visu trīs ieroču šķiru valsts sekretāri. Bido kārtos arī Atlantika pakta lietas un pārstāvēs Franciju starptautiskās konferencēs, kuŗās runās par aizsardzības jautājumiem. Savā jaunajā pastiprinātajā pozicijā Žoržs Bido katrā ziņā gribēs runāt līdzi arī ārpolitiskos jautājumos, ko arī uz priekšu pārzinās Roberts Šumans.

L. L.

Ar rīcinellas palīdzību atņem kontrabandistiem 238.000 dol.

Vācu policija Lindavā, franču joslā, notvēra 13 lielas kontrabandistu bandas locekļu un ar rīcinellas devu palīdzību atņēma tiem vācu un amerikāņu valūtu 238.000 dol. vērtībā. Tā bija ievietota nelielās gumijas kapsulās, un ar kontrabandistiem draudzīgu ārstu palīdzību noslēpta zarnās. Banda, pie kuŗas piederējuši notvertie, pēc policijas vērtējuma, pēdējos 6 mēnešos paguvusi nelegāli pārvest no Vācijas uz Austriju valūtu ap 30 milj. marku vērtībā.

Britu galvenos . . .

(Turpinājums no 1. lpp.)

arī 26 nometņu būve Beļģijā, kas kopā izmaksās 10 milj. mārciņu. Bet arī tas, kā norāda korespondents, esot tikai sākums, un citas nometnes un apgādes centrus paredzēts iekārtot Holandē un varbūt arī Francijā.

Šādi pārkārtojot plānus bruņoto spēku sadalījumam, britu aizsardzības resors izgājis no apsvērumiem, ka smagu gaisa resp. atombumbu uzbrukuma gadījumā britu ostās būs gluži neiespējami iesēdināt kuģos jebkādu ekspedīcijas armiju. Saskaņā ar jauno plānu, no rēgulārajām karaspēka daļām Lielbritānijā līdz šī gada beigām, šķiet, palikšot tikai viena divīzija, viena kājnieku gvardu brigāde, dažas patstāvīgas daļas un pretgaisa aizsardzības vienības. Arī karaspēka vienības, kas eventuāli atbrīvotos Vidējos un Tālajos austrumos, stāvoklim tur nomierinoties vai arī rūpes par drošību pārņemot britu dominijām, tādā gadījumā neatgriezīsies vis britu salās, bet tās novietos Vācijā, Holandē un Beļģijā. Reizē ar tik plaša mēroga britu bruņoto spēku pārcelšanos kontinentā, uz šejieni pārcelsies arī daudzas tehniskas un militāras mācību iestādes.

DAŽOS VĀRDOS

Dabas katastrofu virkne, kas pēdējās nedēļās piemeklēja dažādus pasaules kontinentus, kalngalus sasniedza ar smagu zemestrīci Turcijas provincē Anatolijā, kas prasīja pāri par 100 cilvēkupuŗu. Nogalināto lielīopu skaitu pārsniedz 10.000.

Ap 100 cilvēkupuŗu tai pašā laikā prasīja arī lielākas lidmašīnu, autobusu, kuģu un vilcienu katastrofas Eiropā un Amerikā. 33 tūristi noslīka kādam itaļu autobusam iegāžoties Rēzijas ezerā, bet 22 kuģa ļaudis un pasažieri nogrima jūras dzelmē, avarējot norvēģu tvaikonītim Bess.

Par UN bēgļu augstā komisāra misijas vadītāju Rietumvācijā iecelts Arnolds Rorholts, kas līdz šim vadīja UN darba un labklājības nodaļu. Pirms stāšanās UN dienestā, Rorholts bija norvēģu sarkanā krusta ģenerālsekretārs. Augstā bēgļu komisāra Rietumvācijas birojs Bonnā sāks darbību 1. sept.

Par Japānas uzbrukuma plānu ASV, Malajai, Singapurai un Sumatrai Pad. savienību jau 1941. g. oktobrī informējis vācu laikraksta Frankfurter Zeitung korespondents Japānā Richards Zorge — to atklājis amerikāņu tautas vietnieku nama izmeklēšanas komisijā japāņu tieslietu ministrijas ierēdnis Jošikova.

Masu apcietināšanas Argentīnā ākārtas opozicijas partiju piederīgos, sevišķi dzelzceļniekus. Dažās dienās Buenosairesas apkārtnē uz dzelzceļlīnijām noticis vairāk nekā nekā 20 eksploziju.

Lielākajos manevros Vidusjūrā no 13.—18. augustam piedalījās ASV, Lielbritānijas, Francijas un Itālijas jūras, sauszemes un gaisa spēki. „Uzbrucējiem" vajadzēja ieņemt Maltas salu.

Kaisongas miera sarunas pēc 25. oktobra trešdien nebija tikušas tālāk par strīdīgo demarkācijas līnijas jautājumā. Komūnisti joprojām pieprasa demarkācijas līniju pa 38. platuma gradu, bet UN sarunu vedēji, militāru apsvērumu dēļ, vēlas palikt pie pašreizējās frontes līnijas.

Izņēmuma stāvoklis Ungārijas pilsētā Vesprēmā izsludināts pēc sabotāžas aktiem pret vietējo padomju garnizonu. Apcietinātas 19 personu.

„Otisa rezolūciju" pieņēmis ASV tautas vietnieku nams par tirdzniecības attiecību pārtraukšanu ar Čechoslovakiju līdz AP korespondenta Otisa atbrīvošanai.

Azilitiesības Zviedrijā otrdien piešķīra arī tiem 4 poļu bēgļiem, kas 3. augustā ar lidmašīnu nolaidās Malmes tuvumā.

Par jauno Lielbritānijas vēstnieku Maskavā izraudzīts līdzšinējais britu lietvedis Japānā Elverijs Gaskuans, ziņoja Londonas Ārlietu ministrija.

Amerikāņu Hersta koncerna īpašnieks Viljems Randolfs Hersts miris otrdien 88 g. vecumā. Herstam ASV piederēja 23 laikraksti, 9 žurnāli ASV un 3 Anglijā, un viņa koncerna vērtība pārsniedza 200 milj. dolaru.

Vēl 500 Ķīnas un Korejas komūnistu ieradušies Čechoslovakijā, kur tos nometina uz dzīvi pamestajos ciemos gar Vācijas pierobežu.

Torēzs pie labas veselības, priecīgs un smaidošs, — apgalvo otrs Francijas komūnistu vadonis Diklo, kas nupat atgriezies no Padomju savienības.

12 milj. dolaru Starptautiskam bēgļu palīdzības fondam pieprasījis prezidents Trumens ASV kongresā.

Amerikas balss raidījumus noklausās divas trešdaļas Vācijas padomju joslas iedzīvotāju — noskaidrots kādā aptaujā, ko izdarījis amerikāņu augstais komisārs Vācijā.

6 m augustu dēļu sētu Berlīnes amerikāņu komendants ģen. Metjūzens licis apsist padomju armijas piemineklim Berlīnes amerikāņu sektorā pie Potsdamas šosejas Cēlendorfā. Pēc tam, kad jūnijā demonstranti bija aplējuši piemineklī ar benzīnu un aizdedzinājuši, Cēlendorfas apgabala parlaments bija lūdzis amerikāņu iestādes likvidēt šo publisko „pievilcības objektu".

Pēc drāmatiskas bēgšanas caur trīs austrumu bloka valstīm un Austrijas padomju joslai 10 nedēļās Itāliju sasniedzis padomju matrozis Pēteris Jegorovs.

Pārtraukt jebkāda veida amerikāņu kultūrālo darbību Polijā pieprasījusi Varšavas valdība ASV ārlietu ministrijai. Pēc amerikāņu informācijas dienesta, biļetenu, bibliotēku un kino izrāžu izbeigšanas Polijā, ASV valdība pieprasījusi 24 stundu laikā izbeigt arī poļu propagandas biroja darbību Nujorkā.

250.426 DP uzņemti Amerikā līdz 1. augustam. 12.000 pārvietoto personu gaida kuģu transportus, bet 75.000 reģistrēti komisijā. DP likuma ietvaros vīzas varēs saņemt tikai vairs 35.000 personu.

Aleksandrs Kerenskis, provizoriskās krievu valdības pēdējais ministru prezidents pirms boļševistiskās oktobra revolūcijas, no Nujorkas, kas atlidojis Minchenē, lai piedalītos krievu bēgļu konferencē par „revolucionāras kustības organizēšanu pret padomju režīmu Krievijā".

Prezidenta Trumena kandidatūru nākamā prezidenta vēlēšanām ierosinājusi demokrātu partijas izpildu komiteja Kalifornijā.

Aziitiesības 12 poļu jūrniekiem, kas meklēja patvērumu Īstades ostā, otrdien piešķīrusi Zviedrijas valdība. Dienu pirms tam Stokholmas ārlietu ministrija bija noraidījusi poļu valdības pieprasījumu bēgļus izdot.

Itālijas ministru prezidentu Degasperi ASV apmeklējumā 10. septembrī pavadīs amerikāņu vēstnieks Romā Dans un Itālijas tirdzniecības ministrs Pella. Apmeklējuma mērķis ir ītaļu-amerikāņu attieksmju padziļināšana.

Everela Herimena, Trumena speciālpilnvarotā ierašanos Kairo atceļā no Irānas pieteicis Ēģiptes ārlietu ministrija.

Jauno angļu kājnieku šautenī 280 demonstrēja Atlantika pakta valstu, kā arī Grieķijas, Turcijas, Spānijas un Jugoslavijas pārstāvjiem. Šautene, kas ir praktiskāka un mazāka par visiem līdzšinējiem modeļiem, izšauj minūtē 84 šāvienus. Labākā amerikāņu šautene Garand spēj izšaut tikai 30 reizes minūtē. Arī caursites spēju zināmā mērā jaunā šautene pārāka par visām līdzšinējām.

Pirmais amerikāņu armijas kontingents 1300 vīru — ieradies jaunajā ASV apgādes bāzē Leghornā, Itālijā.

Prezidents Trumens devis savu piekrišanu plānam par amerikāņu rūpniecības izkliedēšanu, lai samazinātu briesmas koncentrētu atombumbu uzbrukuma gadījumā.

Sazvērestību pret ASV vēstnieku Spānijā Stentonu Grifisu atklājušas spāņu valdības iestādes un viņu brīdinājušas. Sazvērnieki esot Franko valdībai naidīgi elementi Ziemeļspānijā un Francijā. Grifisa mīļotni tagad uzmana 4 detektīvi, un viņa auto pavada spāņu policijas auto. Vēstnieks brīdinājumu nav uzņēmis pārāk nopietni, bet solījis turpmāk pie sevis nēsāt pistoli.